



Een uitgave van de Vereniging
voor de Pieters- & Academiewijk
en Levendaal-West



Redactie: R.J. van Cruijssen
J.J.M. Gerritsen

Lay-out: J.J.M. Gerritsen
Foto's: C. v.d. Schaaf
Henri Brandenburg

nummer 51
oktober 1989
oplage 2200 exemplaren

Drie ontwerpen nieuwe Patersbrug

Drie architecten hebben op verzoek van de gemeente elk een plan gemaakt voor de bouw van een nieuwe Patersbrug. De drie plannen worden beoordeeld door een commissie van drie deskundigen, waarna B & W een definitieve keuze zullen maken.

De raadscommissie voor ruimtelijke ordening en de welstandscommissie zullen B & W daarbij van advies dienen. Overigens kan ieder zich in de discussie mengen. Eén zo'n discussie heeft onlangs plaatsgehad in het Leids Architectencafé op 18 september.

De ontwerpen dienden aan enkele voorwaarden te voldoen: minimale doorvaarthoogte 1.50 m, maar bij voorkeur 1.85 m; een doorvaartwijdte van minimaal 6 m; weinig onderhoud benodigd en verwantschap met de omgeving (Hortus, universiteitsgebouw). De bouw van de brug, die behalve voor voetgangers en fietsers ook voor rolstoelgebruikers goed begaanbaar moet zijn, mag hooguit f 500.00,-- kosten.

Het eerste plan is van Evert Kleijer uit Oosterbeek, de ontwerper van het Centrale Faciliteitsgebouw (met de roosters).

Dat is ook aan dit ontwerp te merken: de roosters komen hier duidelijk terug.

Aangezien ik persoonlijk die roosters van het Faciliteitsgebouw een horreur vindt, kunt u zich voorstellen dat mijn voorkeur niet naar dit ontwerp uitgaat.

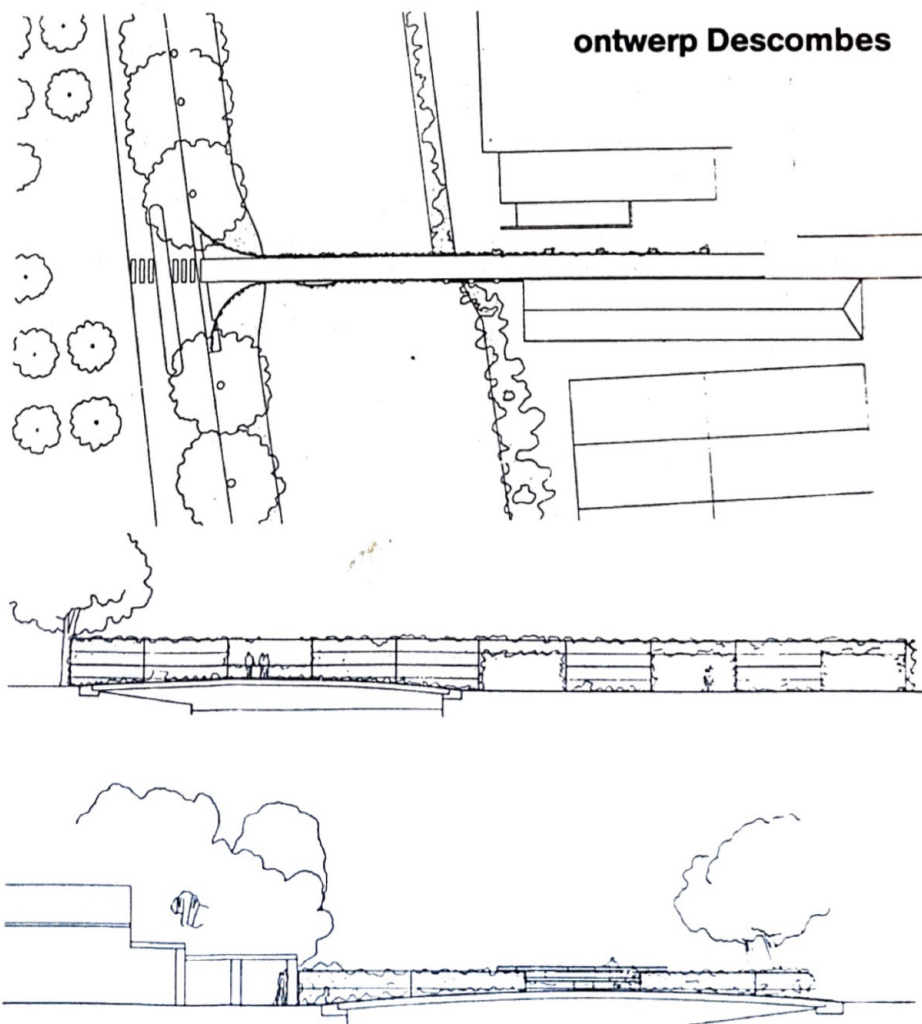



ontwerp Wintermans

Toch zit er een goed element in: een poort aan de zijde van het Paterstraatje, die verwijst naar de twee andere poorten op het Doelenterrein. Het is een witte, stalen constructie met 2 TL-buizen in de bovenhoeken. De zijkanten bestaan uit getorste lamellen, waardoor het licht speelt. Zoals gezegd een aardig idee, doch de hoogte van de poort is te gering waardoor het geheel een te gedrongen uiterlijk krijgt.

De brug zelf is verder eenvoudig van vorm met een houten brugdek en stalen, witte leuningen, waarin een repeterend kerstboommotief is verwerkt. Dit motief is overigens het enige, dat met de Hortus in relatie gebracht kan worden. Voor mij wordt derhalve onvoldoende voldaan aan een van de eisen. De vervanging van een groot deel van de huidige Hortusmuur door een spijlenhek ten spijt.

Het ontwerp van buro Wintermans geeft duidelijk blijk van hun specialiteit: een voorliefde voor esthetische constructies. De brug doet denken aan een doorbuigende springplank, die vanaf een zwaar betonnen landhoofd bij het Paterstraatje net de overzijde raakt. De stalen gebogen liggers, die deels dienst doen als leuning, zijn breed aan de zijde van het Doelenterrein en smal aan de Witte Singelzijde. Het spijlenhek erop verloopt juist tegengesteld. Het brugdek wordt gevormd door een geasfalteerde staalplaat.

Het is een fraai ontwerp met sierlijke lijnen, waaraan de spijlenleuning enigszins afbreuk doet.

Er is mijns inziens echter geen relatie met de omgeving. Het ontwerp zou op willekeurig welke plek gebouwd kunnen worden. Tijdens de bovengenoemde discussie kwam dit, eveneens naar voren.

Het derde ontwerp is van de Zwitser Georges Descombes uit Geneve, die bekend is om zijn stijl waarin techniek en beplanting samengaan.

Het brugdek is van aluminium met gaten erin als anti-slip-maatregel. Het brugdek wordt tot ver in het Paterstraatje doorgetrokken over de klinkerbestrating heen. Als leuning fungeren in die steeg enerzijds de Hortusmuren, anderzijds een 3,5 meter hoog scherm, begroeid met een klimplant. In het Paterstraatje bevinden zich drie openingen waar men doorheen kan lopen en die toegang geven tot het "pleintje" dat aan het Faciliteitengebouw grenst. De leuningen op de brug zelf bestaan eveneens uit een met planten begroeid scherm. Aan de noordkant van de brug is het scherm hoog, aan de andere kant laag. In het midden van de

eigenlijke brug aan de noordkant is in het scherm een "raam" opgenomen, waardoor men een blik op het water van de singel kan werpen. Aan de ander lage zijde meer naar de Witte Singel toe, is eveneens een opening opgenomen met zelfs een bankje en een klein balkonnetje om uit te kijken over de Hortus en de Singel. De beide begroeide schermen lopen aan de Witte Singel breed uit. Het brugdek loopt door tot aan het zebrapad over de weg.

Het ontwerp van Descombes tracht het karakter van de bestaande brug te interpreteren in samenhang met de sfeer van de Hortus en voldoet daarmee van de drie ontwerpen als enige aan de gestelde eis. Zelfs het Paterstraatje wordt door het groene scherm in de Hortussfeer getrokken. Dit derde ontwerp is naar mijn mening het meest aantrekkelijke van de drie, al zijn er wel enkele bedenkingen aan te voeren. Zo vraag ik mij af of een brugdek van aluminium met regen niet te glad wordt. Door de hoogte van het groene scherm en de vrij smalle brugbreedte (3 meter) bestaat mijns inziens een reële kans op sociale onveiligheid, omdat in het ontwerp niets van verlichting is opgenomen, een zaak waar de gemeente op andere plaatsen juist iets tegen wil doen.

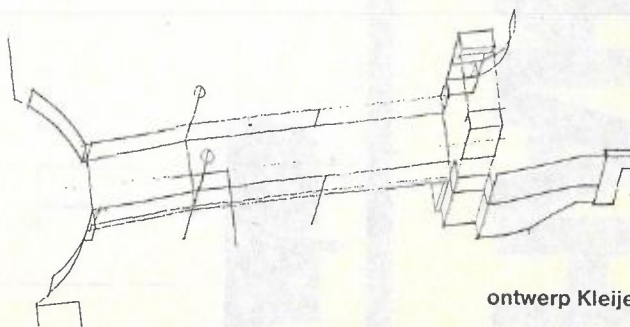
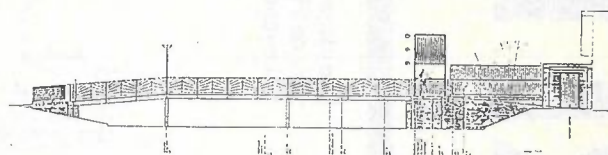

ontwerp Kleijer

De drie architecten gaven tijdens de bijeenkomst van het Architectencafé elk een toelichting op hun plan. Daarna begon de discussie, waarbij de meeste vragen aan Descombes werden gesteld. Ik kreeg het idee dat de eerste twee ontwerpers weinig geneigd waren hun ontwerpen aan te passen. Descombes liet daarentegen die mogelijkheid duidelijk open. Zijn plan was volgens zijn zeggen veel meer een schets dan een uitgewerkt plan, waaraan niet meer te sleutelen viel.

De jury, bestaande uit de Haarlemse architect en hoogleraar L. Röling en de gemeenteambtenaren H. Roelofs (Nieuwbouw bruggen) en W. Smits (Stedebouw), heeft op het moment van schrijven nog geen beslissing genomen.

Voor mij is het ontwerp van de Zwitser Descombes de duidelijke winnaar. Wij zullen het resultaat hopelijk spoedig uit de dagbladen vernemen.

J.J.M. Gerritsen

COMMENTAAR.

In het laatste wijkkrantje staat een stukje over een bouwplan, waarvan je eerst denkt dat het over een wasmiddel gaat. Over helder gaat het wel, en over lichtgevend metaal, geloof ik. Het moet een mooi gebouw worden, denk je, en je voelt je gelukkig dat het in Leiden mag komen. Maar ja, waar zet je zoiets neer? Nou, naast het Gravensteen, daar is nog plek; niet veel weliswaar, maar toch. Je ziet het al voor je, die mooie heldere gevel naast dat oude vermoeide gebouw. Vroeger zaten daar boeven in, nu studenten, maar van buiten zie je het verschil niet. Wat je wel zal zien is het verschil met die mooie heldere gevel. Nou zijn we wel allemaal Leidenaar, maar niet allemaal even progressief. Maar om de achterblijvers over de streep te trekken is er de Welstandscommissie. Dat is een soort rechtbank, die keurmerken uitdeelt. Nogal gemakkelijk, zo lijkt het, en misschien onder het motto: Hodie tibi, cras mihi. Ze bestaat net als het Medisch Tuchtcollege uit vakbroeders. Dat Tuchtcollege doet ook nooit strenge uitspraken. Maar als je de Welstandscommissie met een rechtbank vergelijkt, dan moet je het Medisch Tuchtcollege toch wel vergelijken met Alva's bloedraad. U hebt vast wel eens gehoord van mysterieuze krachten in de sport. Nou, wij in Leiden hebben die in de Welstandscommissie. Want geef toe, een klein wondertje was het wel: de ene keer waren ze allemaal tegen, de volgende openbare vergadering waren ze voor het plan. Spannend

Als u in de lawine van reisgidsen door de bomen het bos niet meer ziet, ga dan naar CEBUTO, uw vakantie-specialist.

Beter uit met

CEBUTO

Doezastraat 30 Leiden tel. 071-133941

is het ook. Het gonst in de wijk van de geruchten, over wie er in dit yuppie-paleisje zal komen te wonen. De meningen lopen uiteen van een lid van een bekende juweliersfamilie tot een televisiester uit een misdaadserie. Maar ik wil U nog wat melden uit de commissies.

In de vergadering van ROVM van 14 sept., stelde de voorzitter op een gegeven moment de vraag: U wilt toch niet historiserend bouwen? Ik nam mij voor, als het woord weer zou vallen de orde van de vergadering te verstoren, door van de 'tribune' te roepen: Is dat dan vies? Maar ja, dat heb je met een vrouw als voorzitter, die voelt zoiets aan. En om mij niet eruit te moeten laten gooien, heeft ze het woord niet meer gebruikt.

In die vergadering maakte een commissielid een opmerking over de lage onderdorpel van de ramen aan de kant van het Gravensteen. Maar de goeierd liet het met een sissers aflopen: natgemaakt vuurwerk.

Nou zijn die ramen oerlelijk. En wie is er nu nieuwsgierig naar, wat voor kleur de pantoffels van de bewoner hebben?

In de vergadering van de W.C. op 29 mei was er iemand, die, verbaasd dat zoiets moderns op die plaats mocht, heel terecht de vraag stelde wat de commissie zou doen als iemand een historiserend gebouw zou willen zetten in de Stevenshof. Blijkens de notulen gaf de voorzitter, als een volleerd politicus, daar geen antwoord op, maar probeerde er met veel woorden langs te komen. Ja, ja, het brutale bouwen breekt baan! The young rascals!

Maar er zitten ook nare kantjes aan het bouwplan. Het herinnert mij aan die Duitser 30 jaar geleden op het strand.

Die ging in de zon liggen en zette een hoog scherm om zich heen. Lagen de anderen tenminste lekker koel in de schaduw. Hebt u dat ook gelezen in die "Notitie" voor de commissie ROVM? Die is opgesteld in het Stadsbouwhuis (tussen haakjes: lekt jullie dak nog?) en daarin staat te lezen, dat ze omdat de vormgeving niet klopt, een anticipatie procedure willen toepassen. Eerst denk je: dat is fout, ze zullen anticonceptie bedoelen. Maar na raadplegen van het dikke woordenboek weet je het. Ze willen vooruitlopen op een nieuw bestemmingsplan. Dat wordt dan zeker een bestemmingsplan waardoor je verplicht wordt het licht bij je burens weg te nemen.

Boos.

VOOR AL UW DRUKWERK

DRUKKERIJ ZETTERIJ-REPROSERVICE

van der Linden

OFFSET-LICHTDRUK-FOTOCOPIE

LEIDEN

Vliet 4a-6 2311 RE Leiden Tel.: 071-120815

In het hart van de stad

J.J. van der GEEST tweewielers

Fietsen, bromfietsen, onderdelen, service, reparatie, inruilen

PIETERSKERKGRACHT 4-6 ☎ 21775



Leids schilder- en tekengenootschap
"ARS AEMULA NATURAE"
Pieterskerkgracht 9, Leiden.

dag- en avondkursussen:

- . akwarelleren, . tekenen,
 - . modeltekenen, . etsen,
 - . boetseren, . schilderen.
- inlichtingen: telefoon 071 - 140784

Herinrichting Breestraat

Het Amsterdamse bureau Bakker en Bleeker heeft in opdracht van de gemeente een aantal principevoorstellen gedaan voor de inrichting van de Breestraat. De belangrijkste voorstellen hielden in: de rijweg wordt versmald tot 6 m. en in de buitenbochten (Papengracht tot P & C en Koornbrugsteeg tot Gangetje) wordt de stoep verbreed.

In het overleg tussen gemeente, winkeliers en busmaatschappijen is besloten om de stoep aan de zuidzijde (de kant van de Langebrug) te verbreden op de genoemde plekken, omdat met name op het eerste stuk de meeste winkels aan die zijde liggen.

In het middelste stuk ter hoogte van het stadhuis verandert niets. De raadscommissies voor verkeer en vervoer en voor economische aangelegenheden hebben op 12 juli j.l. hiermede ingestemd.

Het doel is om de inrichting van de Breestraat zo te wijzigen dat het chiquere karakter van de winkelstraat goed tot uitdrukking komt. Zo zouden de rode stoep-klinkers vervangen kunnen worden door een ander soort materiaal met meer loopcomfort.

De versmalling van de rijbaan met ongeveer 1 1/2 m. moet tot gevolg hebben dat de bussen meer dan nu langzaam gaan rijden.



Fietsers zullen zich niet meer naast de bussen kunnen begeven (nu veelal een gevaarlijke zaak), doch dienen er achter te blijven. Of ze zich hieraan zullen houden zal de toekomst leren.

Daar de gemeente niet de gehele inrichting ineens kan uitvoeren door het ontbreken van voldoende middelen, zal het deel tussen Gangetje en Koornbrugsteeg het eerst aangepakt worden. Dit zou voor de feestdagen klaar moeten zijn.

In september zou een gedetailleerd plan uitgewerkt moeten zijn, waar alle straatmeubilair en laad- en losplaatsen op zijn aangegeven.

Zal de gemeente dan ook eindelijk paal en perk stellen aan de overlast van uitstallingen van winkeliers op de stoepen? Thans moet men als gewoon voetganger zich veelal tussen allerlei zaken door zien te wringen. Bekijk de foto's in deze krant maar eens!

Na een nieuwe inspraakronde zal er een definitief besluit vallen.

Op het moment van schrijven van dit artikel (30/9) was dit plan echter nog niet gepubliceerd.

Ook de beide uiteinden van de Breestraat zullen aangepast moeten worden. Er is thans geen duidelijke markering, dat het hier een voor autoverkeer afgesloten straat betreft. Het ontwerpbureau stelt voor met behulp van bomen en smallere rijbanen een vriendelijker kop en staart te geven aan de Breestraat. Het stukje tussen Kort Rapenburg en Papengracht, waar nu nog wel autoverkeer is toegestaan, wordt waarschijnlijk in het herinrichtingsplan meegenomen. De rijrichting Kort Rapenburg-Breestraat-Papengracht zou dan omgedraaid moeten worden, waardoor het fuikidee van thans vermeden wordt.

Andere voorlopige ideeën van de ontwerpers: een dubbele bomenrij op de Koornbrugsteeg, verticale elementen langs de stoeprand in de vorm van bijv. lantaarns, plantenbakken of vlaggen (die palen staan al geruime tijd voor het stadhuis, zonder dat duidelijk is, wat daarvan de bedoeling is), een poort bij de overgang van Korevaarstraat naar Breestraat en aan de randen van de gasfalteerde rijbaan bestratingmateriaal met een afwijkende kleur, waardoor die rijbaan op het oog smaller lijkt.

Ik had gehoopt u meer finesses te kunnen vertellen over de herinrichting van de Breestraat, doch helaas: het plan is nog niet zover.

J.J.M. Gerritsen

Voor dit artikel is o.m. gebruik gemaakt van Stadswerk nr. 27 van augustus 1989.

Brieven en ander moois

De evaluatie van het parkeerbeleid laat op zich wachten. De concept-evaluatienota had in juni aan ons toegestuurd zullen worden, zo werd ons bericht in de brief van B&W van 19 april j.l. Wij hebben nog niets ontvangen en ook geen bericht van vertraging gekregen. Maar de wandelgangen leveren ook geen geluiden op, dus er zal nog wel geen beweging zijn.

Jon Zijlstra stuurde ons in kopie haar briefwisseling met de gemeente over de verkeerssituatie Groenhazengracht en omgeving. Zij vroeg ook om plaatsing ervan in de Hart van de Stad krant om iedere betrokkene te informeren. Er is sindsdien wel wat tijd verlopen, maar we voldoen graag aan haar verzoek, in iets samengevatte vorm. Op 28 april 1989 schreef B&W aan haar:

U verzocht ons om maatregelen te nemen tegen het sluipverkeer Groenhazengracht-Rembrandtstraat als gevolg van de afsluiting van het Noordeinde. Er zijn meer reacties geweest en we hebben het zelf ook geconstateerd. Uiteraard was dit een niet bedoeld gevolg van de afsluiting. Daarom hebben we paaltjes geplaatst aan de Rapenburgzijde. Inmiddels wordt de verkeersproblematiek Noordeinde heroverwogen. Als het Noordeinde als gevolg daarvan weer tweerichtingsverkeer wordt, dan is Uw probleem over. Maar voorlopig moeten we de uitkomst van die heroverweging afwachten.

Op 1 juni heeft Jon Zijlstra daarop geantwoord:

Ze spreekt haar teveredenheid uit over de snelle reactie en het feit dat ze alvast vooruit geïnformeerd wordt over de voornemens van B&W. Dat geeft haar meteen gelegenheid om daar ook alvast op te reageren. Niet alleen de afsluiting van het Noordeinde in één richting veroorzaakt overlast van auto's, maar ook het feit dat er in het gebied vrij geparkeerd mag worden en dat er dan ook allerlei automobilisten rondzwerven op zoek naar een plaatsje. Zij denkt dat de paaltjes aan de Rapenburgkant maar het best kunnen blijven staan, want daarover heeft ze nog van niemand klachten gehoord.

Tot zover de briefwisseling. Inmiddels is het Noordeinde gedurende een half uur tweerichtingsverkeer geweest en toen weer hersteld in de eenrichtingstoestand. Maar nu is het als gevolg van een uitspraak van de Raad van State weer definitief tweerichtingsverkeer geworden.

Het is overigens plezierig als wijkgenoten zelf actie nemen en de wijkvereniging daarover informeren. Niet dat het zoveel indruk maakt als de wijkvereniging zich

met iets bemoeit, maar het bundelt toch de krachten en de Hart van de Stad krant is ook een geschikte weg om elkaar geïnformeerd te houden.

Het bestuur van de wijkvereniging heeft zelf in de afgelopen periode twee bezwaarschriften ingediend, nl. tegen bouwvergunning en voorbereidingsbesluit nieuwbouw Archief aan de Boisoetkade/hoek Vliet en tegen de nieuwbouw van het woonpand aan de Muskadelsteeg/Pieterskerkhof.

Het bezwaar tegen de nieuwbouw van het Archief richt zich vooral tegen de grootschaligheid, die indruist tegen het Bestemmingsplan van 14.12.1981. Zo zijn de goten te hoog, ontbreken de kappen en is het geheel te massaal. De wijkvereniging steunt hiermee het bezwaar van de buurtbewoners.

Voor wat betreft het woonpand Muskadelsteeg tekende de vereniging protest aan tegen de gang van zaken, omdat de bouwvergunning werd verleend op basis van het voorlopig ontwerp, losgekoppeld van de procedure in de Welstandscommissie. Het bezwaar gold overigens niet het bouwen op die plek, als wel het ontwerp dat nogal asymmetrisch is en waarin bijvoorbeeld ook geen daklijst is opgenomen. Dat vond het bestuur niet passen in de omgeving.

Over beide bezwaren zijn inmiddels commissievergaderingen geweest, maar daarvan zijn de resultaten nog niet schriftelijk aan ons bekend gemaakt. Daarover wellicht meer in de volgende wijkkrant.

Afra Wamsteker-Meijer



HET SMALLE PANDJE
MET DE
BREDE SORTERING
SANDERS WIJNHUIS

» au fin bec «
DOEZA STRAAT 12

van cleef

VOOR DIENSTBETOON EN VAKMANSCHAP
LEIDEN

BOTERMARKT 24 - 25 TELEFOON 12 26 69
BREESTRAAT 171 TELEFOON 13 17 28

'tklokhuis
breestroot 116 leiden tel 12005



off. dealer: arabia,
stelton, guzzini

Bezwaarschrift

Een lid van de wijkvereniging heeft zich in een brief aan Gedeputeerde Staten gekeerd tegen het bouwplan voor Pieterskerkhof 8 en 10, hoek Muskadelsteeg. Centraal in zijn schrijven staat een ernstige kritiek op een door B. en W. opgestelde "Notitie" voor de vergadering van de commissie van ROVM op 6 en 12 juli j.l. In deze Notitie geven B. en W. weliswaar toe, dat de licht- en zoninval van Gerecht 1 zal teruglopen, doch dat dit in het verleden, toen de oude panden nog aanwezig waren, ook zo was. De kwalijk sussende wijze waarop B. en W. hier iets beweren waarvan zij zich kennelijk niet goed op de hoogte gesteld hebben, heeft in het bijzonder zijn verontwaardiging gewekt. Op grond van kaartmateriaal uit de vorige eeuw en afbeeldingen uit het Gemeente-archief (vorm van de daken, hoogte van voor- en achterbebouwing) toont hij aan, dat het huidige bouwplan aanmerkelijk meer licht en zon wegneemt van Gerecht 1, dan de vroegere panden deden. Ook al zou de vroegere situatie, wat betreft licht en lucht, altijd slecht geweest zijn, dan is dit overigens geen reden om zo een situatie te continueren, laat staan nu na onq. 48 jaar opnieuw in het leven te roepen.

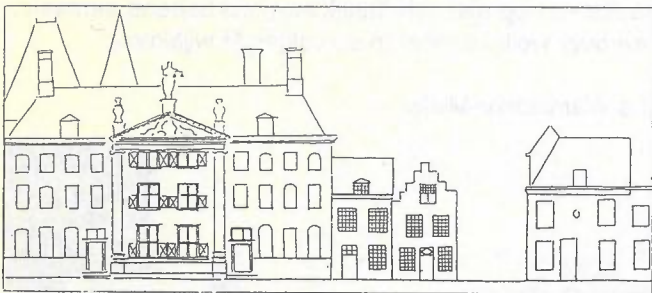

De situatie ruim 100 jaar geleden

Al mag het waar zijn, dat de maximale bebouwingshoogte volgens het plan ongeveer gelijk zal worden aan de nokhoogte van het vroegere pand nummer 8, nu deze maximale hoogte bereikt zal worden aan de achterzijde (overigens ook aan de oostgevel) van het te bouwen pand, op een veel geringere afstand van de achtergevel van Gerecht 1, ontstaat daardoor een achteruitgang in toetreding van licht en lucht, die in redelijkheid niet geaccepteerd hoeft te worden. Het nieuwe ontwerp grijpt zeker niet terug op de oude situatie. Als dit project verwezenlijkt wordt, is daarmee bewezen dat het burendrecht in de 16de en 17de eeuw beter functioneerde dan heden ten dage. B. en W. stappen luchthartig heen over het feit dat niet alleen de bouwhoogte van belang is, maar ook de plaats op de locatie, waar die hoogte bereikt wordt. "Voor wie het plan gezien heeft, moet het, in het licht van het hierboven aangevoerde, duidelijke

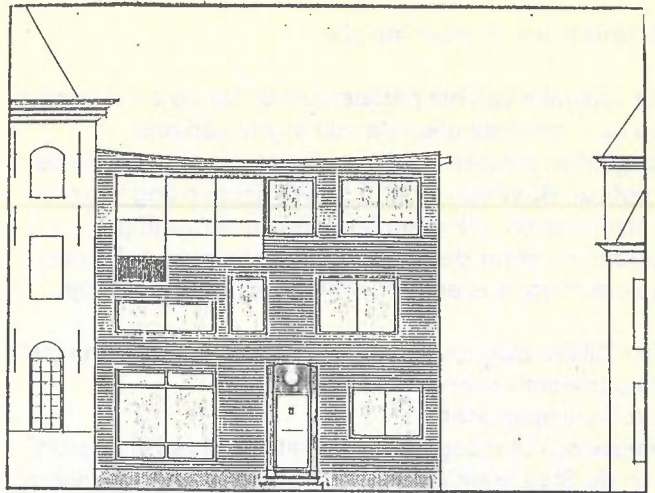

lijk zijn dat de situatie voor de bewoners van Gerecht 1 door het nieuwe ontwerp onbeschaamd veel slechter zal worden, slechter dan zij ooit sedert de Middeleeuwen is geweest."

Schrijver signaleert dat de gemakkelijheid, waarmee wordt heengestapt over de bezwaren omtrent lichttoetreding tot Gerecht 1 en Muskadelsteeg 3/5, schril afsteekt tegen de omzichtigheid waarmee de lichttoetreding tot het Gravensteen (gemeentelijk eigendom!) ontzien wordt. Hij acht dit onnodig, omdat een onderzoek ter plaatse leerde, dat in de 'bedreigde' studiezalen altijd bij kunstlicht gewerkt wordt. Hij wijst erop dat men heeft gekozen voor een "eigentijds" ontwerp en vooral niet "historiserend" wilde bouwen. Dat is een esthetische keuze. Hij merkt op dat die keuze ook daarom te betreuren valt, omdat men bij historiserend bouwen kan profiteren van de oplossingen die men in het verleden, geconfronteerd met soortgelijke problemen, bedacht en gevonden heeft en waarvan in de directe omgeving voorbeelden te vinden zijn.

Over de procedure schrijft hij, dat het opzien gebaard heeft, dat de Welstandscommissie, na in een voorbespreking het ontwerp 'van tafel geveegd' te hebben, in een latere vergadering datzelfde plan unaniem aanvaardde.

In zijn kritiek op de Notitie signaleert schrijver dat B. en W. op het ernstigste bezwaar, het ontstaan van een 9 m hoge 'koker' achter Gerecht 1, in het geheel niet zijn ingegaan.

B. en W. dienen volledige en objectieve informatie te verstrekken.

Nu het voorstel met 3 stemmen tegen, 4 voor, is aangenomen, vraagt schrijver zich af wat de invloed van die onjuiste informatie is geweest. De doorslaggevende stem was die van de voorzitter, wethouder mevr. M. van der Molen, die de politieke verantwoordelijkheid voor de Notitie draagt.

Hij stelt de vraag of de commissieleden de onjuiste voorstelling van zaken door B. en W. doorzien hebben en welke waarde de op deze informatie gebaseerde beslissing van de Commissie ROVM heeft.

SCHOENWINKEL "BRABANT"

Ortho	Noordeinde 42	Jochie
Cristall	Tel. 1498 13	Rohde
Vesters		Waldlaufer
Helioform	Mephisto	Berkelmans
Antonio paolo	Avang	Fut

look OPTIEKADVIESCENTRUM

LEIDEN • BLEISWIJK

BREESTRAAT 140, 2311 CX LEIDEN. TELEFOON (071) 122213.
DORPSSTRAAT 48* 2665 BJ BLEISWIJK. TELEFOON (018) 92116757.

L.L.

JUWELIER LUCAS VAN LEYDEN B.V.
verkoop van goud, zilver, halogeen
en occasies
taxaties - ontwerpen
restaurant antiek zilver
inkoop oud goud en zilver
alle reparaties
75 BREESTRAAT 75
tel. 071. 142350



Gemeentebegroting 1990

Deze maanden vergadert de gemeenteraad over de Begroting 1990 van de stad Leiden. Door B & W is onder andere een "Informatieve Nota bij begroting 1990" gepubliceerd. Het leek mij nuttig deze nota door te spitten op onderwerpen, die voor onze wijken en de bewoners van belang zijn.

VERKEER EN VERVOER

Het uitgewerkte herinrichtingsplan voor de Breestraat verschijnt binnenkort. Een gedeelte van het plan wordt vermoedelijk nog in 1989 gerealiseerd. Zie elders in dit blad voor meer toelichting.

De evaluatiestudie inzake het parkeerregiem is nagenoeg afgerond. Eind 1989 zullen hierover een nota en voorstellen aan de raad worden voorgelegd.

Onderzocht zal worden op welke wijze in de avonduren een goedkoper openbaar vervoersysteem ingezet kan worden. Te denken valt aan openbaar vervoer op maat met kleinere eenheden (bv. taxi's). Kostenbesparing in de avonduren kan mogelijkheden geven om het voorzieningennivo overdag te verbeteren. Een eerste rapportage over het "avondnet" verschijnt overigens pas eind 1990.

De gemeente heeft met de NZH een exploitatieovereenkomst gesloten voor het lokale openbaar vervoer in de agglomeratie (Leiden, Leiderdorp, Voorschoten, Oegstgeest).

Najaar 1989 wordt het vervoerplan 1990-1994 in behandeling genomen. In dit plan wordt de uitvoering van de dienstregeling met de NZH overeengekomen.

(zou er dan eindelijk iets gedaan worden aan de hoeveelheid bussen door de Breestraat? red.)

ONTWIKKELINGEN NAAR STADSWIJKEN

Pieterswijk

Er is een begin gemaakt met de herziening van het bestemmingsplan. Het voorbereidingsbesluit loopt tot 25.6.1990. Voor die tijd zal een ontwerp-bestemmingsplan in procedure gebracht worden.

Academiewijk

In 1990 wordt de walmuur van het Rapenburg tussen Kaiserstraat en Doenzastraat vernieuwd. Riolering, verharding en opnebare verlichting worden meegenomen.

De vernieuwing van de Patersbrug staat voor april 1990 op het programma.

De Welstandscommissie heeft het bouwplan voor het gat in de Kaiserstraat afgekeurd. Een herziening is in de maak. Het plan behelst 6 vrije sector- en 2 premie-koopwoningen. De bouw zou begin 1990 kunnen aanvangen.

De RO-procedure inzake verbouw en uitbreiding van het archief aan de Boisotkade en de Vliet zal nog de nodige tijd in beslag nemen gezien het grote aantal bezwaarschriften tegen het plan.

Na de restauratie van de Witte Poortkazerne (gereed najaar 1989) zal het Schildersplaatsje worden aangelegd.

In 1990 wordt het 400-jarig bestaan van de Hortus gevierd worden. In de binnenstad zal extra aandacht aan de

Pieterskerkhof 18

Gratis advies op bouwkundig gebied

Iedere donderdag van 20 tot 21 uur

Amro Bank. 
De bank waar je wat aan hebt.

RESTAURANT
DE
BISCHOP
KLOKSTEEC
7
2311SK
LEIDEN
TEL.
071-125024
DAG. GEOPEND vanaf 17.00 uur

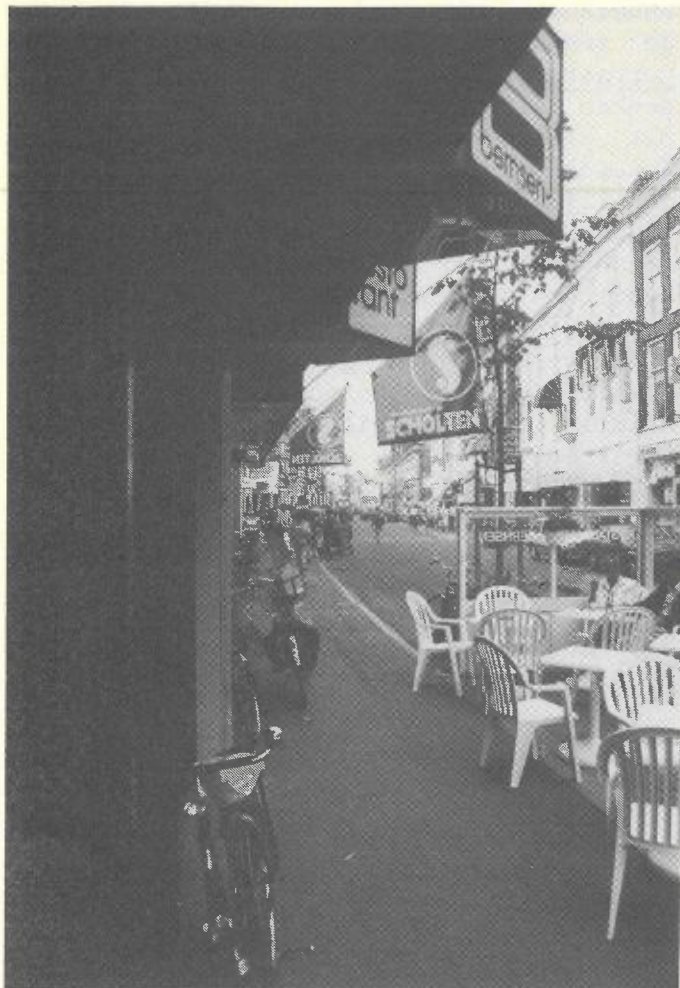

stedelijke groenvoorziening worden geschonken. Tegen die tijd zal een 'groen-stad-wandeling' zijn voorbereid, aan de hand waarvan door de fraaie en historische delen van Leiden gedwaald/gewandeld kan worden.

LEVENDAAL-WEST

Voor de verbetering van de Jan van Houtbrug wordt een plan voorbereid. Eind 1989 zullen 6 woningen aan de Molensteeg en 6 woningen aan het Conscientieplein worden opgeleverd. De voormalige Haanstraschool aan de Vliet wordt verbouwd tot 3 appartementen.

Tot zover de van belang zijnde punten uit de gemeentelijke nota over de begroting 1990.

Helaas wordt aan de verkeersproblematiek in het gebied van de wijkvereniging totaal geen aandacht besteed. Voor ons een duidelijke misser van B & W!

Het bestuur zal attent blijven op de hierboven genoemde zaken. Het hoopt op uw medewerking in deze.

J.J.M. Gerritsen

HART VAN DE STAD KRANT

Op zaterdag 2 september overhandigde de burgemeester van Leiden, mr. C. Goekoop, de eerste exemplaren van een boekje over de Pieterskerk aan de voorzitter van de Stichting Vrienden van de Pieterskerk, de heer F. Portheine, en aan de Redactie van uw eigen Hart van de Stad Krant, in de persoon van de heer R.J. van Cruijsen.

In het boekje is een korte bouwgeschiedenis van de kerk opgenomen en worden beschrijvingen gegeven van de belangrijkste bezienswaardigheden.

Zo worden enkele grafmonumenten en epitafen nader bekeken en worden een paar rouwborden toegelicht.

Het orgel wordt onder de loep genomen, evenals onder meer het koorhek, de preekstoel en de gildeborden.

In het boekje is een plattegrond opgenomen waarop de plaats van de beschreven zaken vermeld is.

Het boekje is samengesteld ter gelegenheid van Kerkepad 1989 door de vrijwilligers van de Pieterskerk, die elke zondag rondleidingen geven in de kerk en gebaseerd op veelvuldig gestelde vragen. Het boekje, dat 24 pagina's beslaat, is te koop in de Pieterskerk.



Leven in de stad 3

De Godfather van de Pieterkerkchoorsteeg luistert naar een doodgewone Hollandse naam. Of beter gezegd, hij luistert er doorgaans niet naar. Probeer maar eens "Jansen" te zeggen, of "meneer Jansen" als hij toevallig andere besognes heeft. Je vraagt je dan af of je een vreemde voor je hebt.

Jansen kleedt zich aangepast aan zijn belangrijke positie in deftig zwart met wit. Maar zijn Mafia-achtergrond is voor een kenner duidelijk vanwege het iets te opzichtige rode halsbandje dat hij er soms aan toevoegt. Een degelijke kat zou dat nooit doen.

Jansen zit, kijkt en wacht. De economie van de steeg wordt door hem zo niet aangestuurd dan toch ingrijpend beïnvloed. U gelooft mij niet? Ik geef U een paar voorbeelden.

Er was een tijd dat Jansen zich intensief bemoeide met een grill-restaurant (om veiligheidsredenen noem ik geen namen). Hij zorgde voor absoluut afdoende bescherming tegen andere restaurantkatten en kattenbendes. De manager van het restaurant was hem zeer toegedaan en liet vele en goede biefstukken aanrukken. En hij sprak de Godfather met liefde en respect toe. Hij voelde dat ook zo. Die biefstukken gaf hij niet in ruil voor bescherming, begrijp dat goed. Hij deed dat uit liefde.

Maar op een keer ging er iets verkeerd. Deur al op slot? Biefstuk van mindere kwaliteit? Onbeleefde klant onvoldoende afgestraft?

Ik weet het niet. De achtergronden van wat er tussen een Godfather en zijn petekind passeert worden ons maar zelden duidelijk gemaakt. Maar de gevolgen zien we natuurlijk wel. Er zit nu een ander restaurant met een andere naam.

Een ander geval verliep minder dramatisch, maar heeft toch ook zijn gevoelige effecten gehad op de betrokkenen. Een niet nader te noemen handelaar in grammofoonplaten en geluidsapparatuur was bezig een relatie met de Godfather op te bouwen. Hij zag zelf ook wel in dat dat voor hemzelf het beste zou zijn. Hij stelde het dan ook bijzonder op prijs wanneer Jansen een nacht onder zijn dak wilde doorbrengen.

In dit geval heb ik uit betrouwbare bron mogen vernemen dat hij ongelukkigterwijs de brutaliteit heeft gehad om iets onaardigs te zeggen over het gedrag van Jansen tijdens zo'n logeerpartij. U begrijpt dat het toen uit was. Jansen heeft er nog één keer de nacht doorgebracht, maar dat wist de betrokken handelaar niet. Na die nacht bleef er voor hem weinig anders meer over dan zijn winkelruimte af te breken en helemaal opnieuw op te bouwen. Ja, dat gebeurt als je een Godfather niet de eer geeft die hem toekomt.

Er was ook nog een kleinigheid, die op het eerste gezicht niet zo opviel, maar uiteindelijk lange-termijn-gevolgen blijkt te hebben.

De Godfather van de Pieterskerkchoorsteeg heeft ook zo zijn zachtere gevoelens. In zijn hart is hij een romantische kat, met een lichte neiging tot nostalgie. Een lievelingsliedje van hem is het bekende "Ik ben de

juffrouw van de hoes, de hoezepoes, de hoezepoes". Terwijl hij het winkelinterieur zijn andere atmosfeer gaf in die gedenkwaardige nacht, schoot hem dat liedje te binnen. Hij had er nooit eerder bij stilgestaan dat er hoezen te over in de vakken lagen. Maar nu zag hij er een interessant werkterrein in. Uren is hij bezig geweest met het op zijn eigen wijze aanbrengen van waarderingsgegevens op die hoezen. Hoe mooier poes, hoe hoger waardering voor de hoes! Hij deed het overigens wel zo, dat de resultaten pas op termijn merkbaar werden. Maar merkbaar werden ze. U kunt zelf constateren dat de handelaar al zijn grammofoonplaten heeft moeten vervangen door CD's en voor zover ze nog bruikbaar waren, ze tegen afbraakprijzen wegdoet.

Daar zit hij, Jansen, iets opzij van het midden van de steeg. Je mag er niet fietsen, je kunt dat ook maar beter niet doen. Hij gaat niet opzij.

Je mag hem wel vriendelijk groeten. Hij reageert minzaam en zo subtiel dat je het nauwelijks merkt. Maar doe niet te populair, want zelfs bij een uiterst vriendschappelijk tikje op zijn edele neus kan een stevige omhelzing van je hand het gevolg zijn. Niet gemeen, maar als waarschuwing.

En voor diegenen die in de Pieterskerkchoorsteeg wonen dit laatste advies: kus zijn pootje, want zonder Godfather vaart niemand wel.

Afra Wamsteker-Meijer

Verslag van de Algemene Ledenvergadering van 13 september 1989 in het gebouw van Ars Aemula, Pieterskerkgracht 9.

Aanwezig: de dames Wamsteker en Zijlstra en de heren Van Cruijssen, Pijnacker, Van der Schaaf, Vos, Rodenburg, Van Gelderen, Wieles, Wamsteker, Gerritsen, Lau en Stermans

1. Opening

De voorzitter deelt mee dat hij in verband met zijn gemeenteraadslidmaatschap problemen heeft met het vervullen van het voorzitterschap van de wijkvereniging. Hij stelt voor dat hijzelf tijdelijk zijn functie niet uitoefent en dat mevrouw Wamsteker zal optreden als waarnemend voorzitter. De vergadering gaat accoord. De voorzitter draagt de leiding van de vergadering over aan de waarnemend voorzitter.

2. Verslag van de vorige ledenvergadering

Het verslag van de vergadering van 16 mei 1988 wordt aangenomen.

3. Mededelingen en ingekomen en uitgegane post

Punt 7 van de agenda zal niet behandeld kunnen worden, daar de evaluatie van het parkeerregime nog niet is afgerond.

De vergadering gaat accoord met het voorstel van de secretaris om niet alle ingekomen en uitgegane post voor te lezen, maar het dossier ter inzage neer te leggen. De belangrijkste correspondentie is al aan de orde gekomen in de Hart van de Stad-krant.

4. Jaarverslag 1988 secretaris

Men vindt het jaarverslag wat aan de korte kant. De secretaris verzekert dat er verder niets vermeldenswaardigs is geweest en dat alle aandacht in die periode is gegaan naar de voorbereiding van het jubileumfeest, waarover in de volgende verslagperiode verslag gedaan zal worden.

Het verslag wordt aangenomen.

5. Jaarverslag 1988 penningmeester

De penningmeester leest zijn jaarverslag voor. De kascommissie, bestaande uit mevrouw Van Welzen-Oostveen en de heer Van Gelderen, heeft de stukken in orde bevonden. De heer Van Gelderen zegt dat het een administratie is van vele kleine posten en dat zij niet alleen de eindbedragen hebben gecontroleerd, maar de administratie helemaal hebben doorgelopen en deze perfect in orde hebben bevonden. Het verslag wordt aangenomen.

De penningmeester meldt voorts dat er in de afgelopen periode 130 leden en donateurs waren, als gevolg van 13 nieuwe aanmeldingen, 5 opzeggingen en 5 schorsingen wegens niet betalen. Per 5 september van dit jaar is het aantal leden en donateurs 132. Het aantal neemt jaarlijks iets toe.

6. Bestuurswisseling

De waarnemend voorzitter deelt de vergadering mee dat de heer B. Veldman verzocht heeft ontheven te worden van zijn bestuursfunctie. Als gevolg daarvan zijn er nu twee bestuursvacatures. Tot genoegen van het bestuur zijn er op de aangekondigde vacaturestelling nogal wat reacties geweest. In totaal hebben vier leden zichzelf gemeld als

kandidaat. Op een dergelijk enthousiasme had het bestuur niet durven hopen, daarom had het ook zelf naar kandidaten gezocht. Dat heeft geleid tot de de volgende kandidaatstelling:

- de heer drs. L.A. Vos, Nieuwsteeg 13
- mevrouw J. Zijlstra, Groenhazengracht 29

Beide kandidaten vertellen iets over zichzelf en beantwoorden vragen van leden. De voorzitter stelt voor beide te benoemen en de vergadering gaat accoord.

7. Evaluatie parkeerregime

Dit agendapunt kan niet behandeld worden omdat er nog geen evaluatienota is.

8. Wat verder ter tafel komt

De heer Van Cruijssen meldt het voornemen van de Vrolijk Arke om een Spelothek voor gehandicapten op te zetten. Met het oog daarop heeft de Arke de gemeente verzocht om enkele paaltjes rond het stuk Pieterskerkplein bij het Huys in de Hoeck te voorzien van een sleutelmechanisme, zodat de ouders van de gehandicapte kinderen daar kunnen parkeren. De sleutel zou dienen te berusten bij het personeel van de Arke.

Men vindt dat bezwaarlijk. Sleutels zijn snel gekopieerd en als men vergeet het pleintje weer af te sluiten, wordt er onmiddellijk door anderen gebruik van gemaakt. Dezelfde ervaring heeft men op het Gerecht.

De heer Sistermans brengt naar voren dat je een afweging zou kunnen maken tussen de functie van auto's in de wijk en van de Arke in de wijk. Auto's in de wijk is onvermijdelijk, maar hij ziet niet in dat een Spelothek voor gehandicapten beslist in het centrum moet worden gevestigd. Een ander buurtcentrum ligt met het oog op het parkeerprobleem bepaald meer voor de hand.

Volgens de heer Van Cruijssen, die daarover met de heer Van Gulick van het Stadsbouwhuis heeft gesproken, zal de gemeente het niet toestaan als de bewoners ernstige bezwaren

COMPAENEN
TOBACCONISTS

**LEREN
PIJPROKEN?**

Neem er
de tijd
voor!



Marcella Bus
Korevaarstraat 3
Leiden.



DOEZA
.....MOGELIJK DV.

• Doezastraat 21
2311 GZ Leiden
Tel. 120727/144208
de Kempenerstraat 28
2341 GM Oegstgeest
Tel. 172308/154916



Caud'Art
SCHONHEIDSSALON

Jacqueline van Heteren
Lange Brug 30
2311 TM LEIDEN
071 - 122 395

académie
scientifique de beauté - Paris



KOOYKER
sinds 1863

Boekhandels:
Breestraat 93, 2311 CK Leiden.
Tel. 071-160500.

Leidse Plein AZL,
Rijnsburgerweg 10, 2333 AA Leiden.
Tel. 071-160515.

hebben. De ter vergadering aanwezige bewoners hebben ernstige bezwaren. Om tegemoet te komen aan de Arke doet men nog wel de suggestie om eventueel de invalidenparkeerplaatsen van de Langebrug, die nu tegen het Kamerlingh Onneslaboratorium aan zijn gelegen, op te schuiven in de richting van de Arke, om ze dichterbij de Pieterskerkchoorsteeg te leggen.

9. Rondvraag

De heer Sistermans vraagt zich af of er iets gedaan kan worden aan de bouwcontainers in de buurt. Uiteraard staan ze altijd in de weg, maar ze staan ook weekenden en vakanties over en dat is niet zinvol. Zo verwacht hij veel last van de verbouwing van de Arke. Het personeel van de Arke kan hij er niet op aanspreken, die weten er verder niets van. Hij zou zich moeten richten tot het bestuur van de Stichting, met een verzoek om zorgvuldig handelen.

De heer Pijnacker zegt dat hij daar niet te veel van moet verwachten. Containervervoer kost veel geld, daarom wordt halen en brengen gecombineerd. Zet men echter een lege container neer voor het weekend, dan is deze half tot heel gevuld als het maandag is. Een aannemer zal het in principe dus altijd zo doen, tenzij zijn opdrachtgever bereid is de extra kosten voor zijn rekening te nemen.

De heer Wamsteker vraagt hoe het procedureel mogelijk is dat er een voorzitter en een waarnemend voorzitter functioneren. Hij stelt dat er een technisch voorzitter kan zijn die de vergadering leidt, zoals nu het geval is, maar hij vraagt zich af wie nu degene is die de stukken ondertekent en het bestuur vertegenwoordigt. Hij zou verwacht hebben dat de heer Van Crujisen als voorzitter zou aftreden. Hij zegt dit mede omdat hij in de correspondentie heeft gezien dat zijns inziens ten onrechte brieven zijn uitgestuurd die zijn ondertekend door voorzitter en penningmeester. De heer Van Crujisen zegt dat daar wel verklaringen voor zijn, maar dat de secretaris hem daarover ook al heeft aangesproken. Het zal zo niet meer gebeuren.

Wat betreft de positie van de voorzitter krijgt de heer Wamsteker bijval van mevrouw Zijlstra en de heer Wieles. De status van het waarnemerschap moet duidelijk zijn. De waarnemend voorzitter zegt toe de zaak nader te zullen onderzoeken en verzoekt mevrouw Zijlstra en de heren Wamsteker en

Wieles haar daarin bij te staan. Voorts is het goed om de handelingsbevoegdheid van andere bestuursleden goed te regelen, bijvoorbeeld door steeds een briefje te maken wanneer een der leden namens het bestuur optreedt. Dat voorkomt problemen.

De heer Wamsteker stelt voor om in het vervolg tijdens vergaderingen niet te roken. Het voorstel wordt aangenomen. De waarnemend voorzitter zegt dat zij aan het begin van de volgende vergadering opnieuw de mening zal peilen.

De heer Wieles is bezorgd over de verkeerssituatie in de Nieuwsteeg. Hij stelt voor om een brief naar de politie te sturen met het verzoek om te controleren en maatregelen te treffen tegen het illegaal tweerichtingsverkeer. Overigens is het wel begrijpelijk dat bewoners de snelle route de stad uit verkiezen boven de forse omweg die ze zouden moeten maken. In feite zou de gehele verkeerscirculatie opnieuw bekeken moeten worden. Hij vraagt of de gemeente dat overweegt. De heer Van Crujisen meent van niet. De waarnemend voorzitter deelt mee dat er in de kring van het bestuur ook al gedachten zijn over acties van de wijkvereniging terzake. Zij hoopt daar op een volgende ledenvergadering op terug te komen.

De heer Van Crujisen vraagt hoe de bespreking van de bezwaarschriften tegen de nieuwbouw van het Archief in de commissie beroep en bezwaar is verlopen. De heer Van der Schaaf is daar namens het bestuur naar toe geweest, maar heeft niets bijzonders te vermelden. Er zal een verslag worden toegestuurd. De heer Pijnacker is verbolgen over het feit dat wel de wijkvereniging een uitnodiging heeft gekregen, maar niet de omwonenden, die met elkaar ook een bezwaarschrift hadden ingediend.

Op 14 september is er uitspraak in de commissie ruimtelijk ordening over het bouwplan Muskadelsteeg. De heren Gerritsen en Pijnacker gaan er namens het bestuur heen. De acties tegen het plan zij door allerlei groepen gevoerd, niet alleen door de wijkvereniging.

10. Sluiting

A.W. Wamsteker-Meijer
secretaris

DISTRO
Ma & Jan
NIEUWSTEEG

Lady Service
Foundation Boetiek

Doezastraat 19
Geopend di t/m za: 9 - 17 uur, do. koopavond



nic de tombe

pieterskerkchoorsteeg 11 — leiden
telefoon 122184

Literaire Rubriek.

De trouwe lezers van deze krant zullen wellicht vreemd opkijken, hoewel er toch heus wel een verband bestaat en bestaan heeft tussen Pieterswijk en literatuur. Maar ditmaal gaat het over een stukje literatuur, dat gestaan heeft in onze eigen wijkkrant. Is het U ontgaan? Ik bedoel de "Toelichting op het plan" in nummer 50. Wie mocht menen dat het genre dithyrambe in de nuchtere nadagen van onze eeuw niet meer beoefend wordt, moet wel blij verrast zijn met deze poging het genre nieuw leven in te blazen. Want dat is het: een dithyrambe in proza, die echter in de hooggestemde beelden en juichende woordkeuze de grens naar poëzie verschillende malen ruimschoots overschrijdt. Na een sober gestemde inleiding over de prachtige omgeving, waarin de schrijver mag leven en zou willen werken en over de moeilijkheden, hem opgelegd door maat en getal, weet de auteur de schaduwen te verdrijven en schildert zijn lezers het klimmen van de zon in het voorjaar, een zon, die hij tot vergroting van het geluk van de mensheid wil vangen en vasthouden op een scherm in de pleinvand. Daarna belooft hij de lezer evenwicht en wel dynamisch, waarmee hij aan geeft sterk in onze tijd geworteld te staan. Hij formuleert dit als een spel van vlakjes en verhoudingen. Hier grijpt de schrijver helaas te gemakkelijk naar een stijlmiddel van de Tachtigers (van de vorige eeuw): de allitteratie. Enkele zinnen daarvoor wist hij die nog op overtuigende wijze te vermijden door de sterk evocatieve termen zwierig en inzwenking niet achter elkaar te plaatsen, maar door enkele wel gekozen woorden gescheiden te houden. De echte liefhebber van proza

heeft geen behoefte aan illustraties, maar de manier waarop de schrijver er in slaagt, door het combineren van tekst en illustratie, in kort bestek bij zijn lezers sterk tegenstrijdige gevoelens op te roepen en daarmee een effect van vervreemding weet te bereiken, stempelt hem tot een waarachtig groot auteur.

Toegegeven, het was een tekortkoming van Uw recensent, die in de loop der tijden een wantrouwen tegen vette krantekoppen - ze dekken vaak niet de inhoud van wat volgt - ontwikkeld heeft en ook nu weer direct bij de dunne lettertjes was begonnen. Het ging hier niet om literatuur en de illustratie was niet bedoeld als een prikkelend contrast met de tekst. Nu was de afkorting P. in de kop na een vermoeiende dag ook niet gemakkelijk en het drong maar langzaam tot Uw recensent door dat het echt ging om een plan het Pieterskerkhof te verP.ten. Maar van de kwaliteit blijf ik overtuigd. Ik bedoel: de literaire kwaliteit van de Toelichting. Nee, helaas, . . . niet de kwaliteit van het plan.

R. Oomes.

Mededeling

In verband met het gemeenteraadslidmaatschap van de voorzitter, de heer Van Cruijzen, zal deze zijn voorzittersfunctie tijdelijk niet uitoefenen. Als waarnemend voorzitter treedt op

mevrouw A.W. Wamsteker-Meijer, Nieuwsteeg 23, tel. 124341.

Mevrouw Wamsteker blijft tot nader order tevens secretaris.

Het Bestuur van de Vereniging voor Pieters- en Academiewijk en Levendaal-west is als volgt samengesteld:

R.J. van Cruijzen
voorzitter Rapenburg 20
tel. 120072

Mw. A.W. Wamsteker-Meijer
secretaris Nieuwsteeg 23
tel. 124341

J.J.M. Gerritsen
penningmeester Rapenburg 20
tel. 120072

L.J.A. Pijnacker
lid R.Consientiestr. 14

C.F. van der Schaaf
lid P.kerkchoorsteeg 23
tel. 122459

L.A. Vos
lid Nieuwsteeg 13
tel. 131784

Mw. J. Zijlstra
lid Groenhazengracht 29
tel. 123575

*
* Bij deze geeft ondergetekende *
* naam:..... telefoon:..... *
* adres:..... postcode:..... *
* zich op als lid/donateur met ingang van *
* van de Vereniging voor Pieters- en Academiewijk *
* en Levendaal-west, en verklaart de contributie/ *
* donatie (*) ad fl. te hebben overgemaakt *
* op de giro/bankrekening van de vereniging. *
*
* Leiden,..... *
*
* (handtekening) *
*
* postgironummer: 3664416 *
* bankrekeningnummer: 33 55 58 402 (Rabo) *
*
* (*) contributie fl. 10,-- per jaar per gezin *
* fl. 7,50 per jaar voor alleenstaanden. *
*
* opgaveformulieren kunnen bij bestuursleden *
* worden afgegeven of naar postbus 11016, 2301 EA *
* Leiden worden gezonden. *
