



Een uitgave van de Vereniging
voor de Pieters- & Academiewijk
en Levendaal-West

Inhoud:

Parkeren; de Aalmarkt: een brug te veel; de Aalmarkt: historisch belicht; Oud Leiden prijs 2000; Vinger aan de Pols; de Waag; Verslag Algemene Ledenvergadering; de Kloksteeg; Vuilniszak om 7 uur buiten; Oproep penningmeester

Redactie:

Carlo van Praag
Ineke Stoop

nummer 90
juni 1999
oplage 2.500

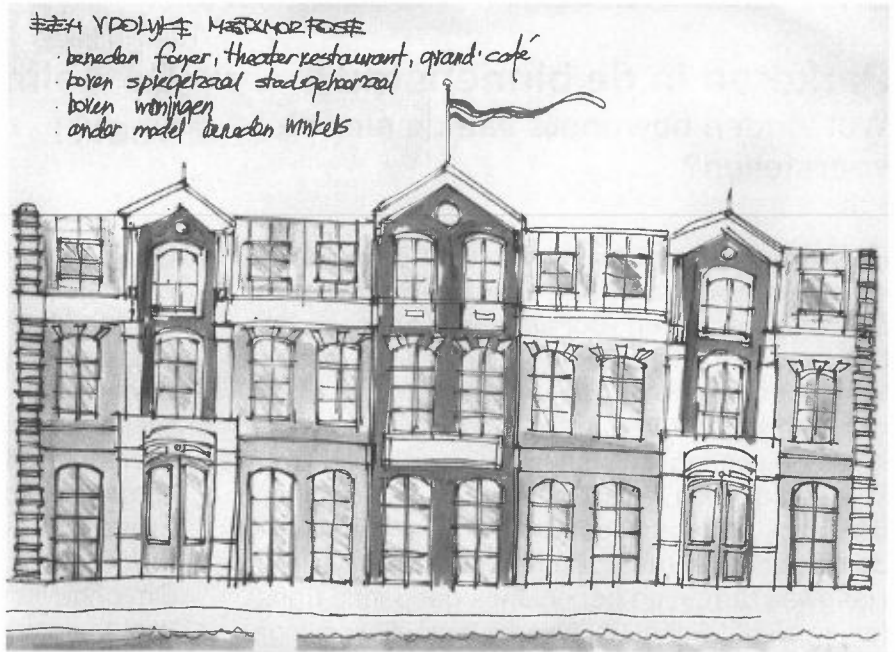

De wedergeboorte van de Aalmarktschool
Ontwerp: Fred Kaaij

Ten geleide

In dit nummer van de krant vindt u een boemerangkaart. Deze zal tevens liggen op verschillende plaatsen in de wijk zoals het gemeentehuis en enkele boekwinkels. Mocht u meer exemplaren willen hebben, dan kunt u dit laten weten aan een van de bestuursleden. De wijkvereniging heeft deze kaart uitgegeven om:

- de vereniging extra onder de aandacht te brengen,
- u verschillende telefoonnummers 'aan te bieden' en,
- in de wijk wonende kunstenaars een gelegenheid bieden zich te profileren

Tijdens de afgelopen jaarvergadering heeft het ontwerp van de kaart gecirculeerd onder de aanwezigen. Reacties erop zijn verwerkt. We zijn geïnteresseerd in verdere reacties. Laat uw mening horen aan het bestuur. Het adres staat in de krant, maar ook achter op de boemerangkaart.

Het bestuur overweegt in de toekomst een volgende kaart uit te geven. In de wijk wonende kunstenaars worden hierbij uitgenodigd een ontwerp in te leveren waarin een bepaald aspect van de wijk voor het voetlicht wordt gebracht. Voor de duidelijkheid, de ontwerpen blijven eigendom van de ontwerpers. Slecht na onderling overleg zal overgegaan worden tot uitgave. Er kan geen vergoeding worden gegeven voor ontwerpen, maar naamsbekendheid is natuurlijk ook een opbrengst.

Verder veel aandacht voor het Aalmarktproject, een verslag van de ledenvergadering en veel wetenswaardigheden over de Kloksteeg.

Parkeren in de binnenstad Wat vinden bewoners van de nieuwe voorstellen?

De druk op de schaarse ruimte in de binnenstad wordt steeds groter. Parkeerplaatsen verdwijnen om ruimte te maken voor fietsers (Papengracht). Ook de herinrichting van de Nieuwe Rijn kostte parkeerplaatsen. Grote delen van de binnenstad krijgen betaald parkeren tot 23.00 uur. Het gratis parkeren op zondag zal binnenkort voorbij zijn. Ontwikkelingen die een logisch gevolg zijn van de groeiende vraag en van het achterblijven van vernieuwende maatregelen (uitgezonderd het succesvolle Haagweg terrein en het onlangs geopende transferium bij het Schouw), waarbij bezoekers aangemoedigd worden op een andere wijze dan met hun auto de binnenstad te bezoeken. Of de huidige NS-campagne *'wie parkeert er nou in het centrum zonder te betalen - NS - de makkelijkste weg naar hartje stad'* voor een doorbraak zal zorgen, valt nog te bezien.

En voor de bewoners? De druk op de plaatsen voor vergunninghouders neemt toe als de voorstellen van de Gemeente werkelijkheid worden. Het is op zich sympathiek dat je als bewoner een 'parkeerkraskaart' kunt krijgen om je bezoek in de binnenstad te laten parkeren. Ook de opheffing van de leeftijdsgrens van 27 jaar is uit het oogpunt rechtsgelijkheid te billijken. Maar als daardoor een wachtlijst ontstaat voor het krijgen van een vergunning en als voorts nog maar één vergunning per huis wordt afgegeven, dan rijst de vraag op of er geen andere maatregelen zijn te bedenken.

In ieder geval is het noodzakelijk dat er een zeer effectief toezicht komt. In die zin kunnen we leren van de proef met de veranderde sluitingstijden van de horeca. Hier heeft een effectiever toezicht er toe geleid dat alle betrokkenen weten waar ze aan toe zijn.

Het huidige toezicht op het parkeerbeleid is verre van optimaal. 's Avonds en op zondag worden vaak vele plaatsen die gereserveerd zijn voor vergunninghouders, ingenomen door anderen. Welk nieuw parkeerbeleid er ook komt, zonder effectieve controle zal het zeker nadelig uitpakken voor de bewoners die toch al met minder plaatsen genoeg moeten nemen.

Hans Slot

De Aalmarkt: Een brug te veel?!

Op 27 mei werd door de vereniging Pieters- en Academiewijk en Levendaal-West en de wijkvereniging Maredorp/De Camp een bijeenkomst georganiseerd over de plannen die de gemeente Leiden heeft met de Aalmarkt. Het idee van de bijeenkomst was om ook een ander geluid te laten horen dan dat van de gemeente. De bijeenkomst vond plaats in de Eglise Wallone aan de Breestraat.

Om ongeveer 20.15 opent Hans Slot, voorzitter van de eerstgenoemde wijkvereniging, de avond. Hij merkt op dat de burgemeester zich laat excuseren maar de wethouders Van Rij en Pechtold zijn wel aanwezig. Volgens de spreker wordt de binnenstad overdonderd door de plannen van de gemeente. Uit berichten in de pers lijkt de nadruk te liggen op 'geld verdienen'. De woonbaarheid komt niet aan de orde. Het is de vraag of deze uitgangspunten juist zijn. Daarom is door de verenigingen de stedenbouwkundige Fred Kaaij ingeschakeld om de commentaar te geven op de gemeentelijke plannen. Het is overigens niet zo dat de wijkverenigingen alles bij het oude willen laten. Ook zij zien dat er veranderingen moeten plaatsvinden. Voorzitter Jaap Moggré van de wijkvereniging Maredorp/de Camp sluit zich hierbij aan. Bepaalde aspecten van het plan zijn goed. Ook hij is echter van mening dat de woonfunctie van het plangebied gevaar loopt.

Wethouder Tjeerd van Rij waardeert het initiatief van de wijkverenigingen die toont hoezeer de bewoners zich betrokken voelen bij de plannen voor de binnenstad. Van Rij legt uit dat het een plan is met een lange doorlooptijd. Er is nog niets vastgelegd. Voor zover er ideeën zijn gelanceerd, zijn deze gericht op de aantrekkelijkheid van de Leidse binnenstad. Het doel is meer mensen naar Leiden te lokken met mooiere winkels en een beter uitgaansleven.



FIRMA DE GEUS

Specialiteiten: Boerenkaas - Wijnen - Dieetartikelen

DOEZA STRAAT 8 - 2311 HB - LEIDEN

Leiden is een stad met veel cultuur. Cultuurconsumptie vindt echter minder frequent plaats dan winkelen. Thans vloeit koopkracht uit Leiden weg. Daartegen moet iets worden ondernomen.

De stad heeft verder weinig open ruimtes. Het stadhuisplein is onlangs opgeknapt en veranderd maar dat is niet voldoende. Er is ruimte voor nog een plein met "aantrekkelijke wanden". De winkels die er komen moeten naar buiten gericht zijn. Om dit plein te bereiken moet er nog een brug komen. Het nieuwe plein moet vanaf de hoofdwinkelstraten goed ontsloten worden. De beslissing of de brug er komt zal nauwgezet worden genomen.

De volgende spreker, Fred Kaaij, stadsbouwmeester van de gemeente Haarlemmermeer, maar ook Leidenaar, kan zich vinden in de keuze die de gemeente heeft gemaakt voor het projectbureau MAB. Deze ontwikkelaar heeft in het verleden in een aantal andere stadscentra ook plannen ontwikkeld en tot uitvoer gebracht. Op dit moment heeft de gemeente aan MAB de opdracht gegeven een haalbaarheidsonderzoek te starten. Kaaij wil niet gedetailleerd ingaan op plannen die nog allerminst vastliggen, maar heeft wel een aantal tips voor de inrichting van het gebied:

1. *Laat V&D op de huidige plek*
2. *Maak het winkelrondje iets groter*
3. *De C&A-passage is dan niet nodig*
4. *Dat geldt ook voor de nieuwe brug*
5. *Met het uitgespaarde geld kan de Vrouwensteeg worden opgeknapt.*
6. *De Aalmarktschool kan blijven*
7. *In plaats van een nieuwe bioskoop kan het Trianon worden opgeknapt*
8. *Dit maakt meer woningbouw mogelijk*
9. *Bij de plannen kunnen regionale architecten worden ingeschakeld*
10. *Maak gebruik van de mogelijkheden van moderne architectuur*
11. *Schakel de wijk in bij meervoudige opdrachten*
12. *Voor de Aalmarktschool kan een wedstrijd worden gehouden onder regionale architecten.*

ITALIAANSE KLEERMAKERIJ

Sartoria d'Alessandro

handgemaakte kostuums, kostuums op maat
 nieuwe rijen 35 Leiden 071-5147565

Als suggestie heeft Kaaij een schets gemaakt van een toekomstige Aalmarktschool (zie voorpagina). Het zou een multifunctioneel gebouw moeten worden. Op de begane grond zouden bijvoorbeeld winkels kunnen komen, op de eerste etage een extra zaal voor de Stadsgehoorzaal en op de nieuw te bouwen tweede verdieping woningen.

In de binnensteden van Amsterdam en Breda zijn vergelijkbare projecten hebben vergelijkbare projecten tot goede oplossingen geleid. Deze projecten worden aan de hand van dia's getoond. Kaaij waarschuwt tegen kermisarchitectuur die op dit moment sterk in opkomst is. Een voorbeeld van deze architectuur is de 'Koopgoot' in Rotterdam.

In de discussie keren diverse aanwezigen zich tegen de karakterloze commercialiteit die de gemeente nastreeft. Economische motieven domineren de visie van de gemeente. Een economisch succes in het Aalmarktgebied hoeft echter niet goed te zijn voor de binnenstad als geheel. Het is lang niet onwaarschijnlijk dat een nieuw groot-schalig winkelgebied dat door zijn hoge huren alleen maar betaalbaar is voor het grootwinkelbedrijf, de klandizie bij de bestaande winkels weghaalt. Diversiteit en kleinschaligheid hebben op deze wijze geen kans. De directeur van het Pilgrimfathers-museum houdt een pleidooi voor het behoud van de oude binnenstad. Hij vraagt hij zich af waarom gebouwen die goed zijn, gesloopt moeten worden. Het plan leidt alleen maar tot winst voor de aannemers op de korte termijn en verschuiving van grondbezit op de lange termijn. Voorts wordt gevraagd naar de status van de huidige gemeentelijke plannen en naar de rol die V&D in het geheel zal spelen. De vestiging van V&D (op dezelfde plaats, op een andere plaats of helemaal niet meer) is cruciaal voor de verdere inrichting.

RIJSTTAFELN IN
 INDONESISCH RESTAURANT



ANAK BANDUNG

Wellicht de lekkerste rijsttafel

Dagelijks geopend van 17.00 - 23.00 uur.
 GARENMARKT 24A, 2311 PJ LEIDEN
 TELEFOON 071- 512 53 03

Van Rij gaat op een aantal van de vragen en opmerkingen in. De plannen zijn nog zeer voorlopig en weinig gedetailleerd. Pas volgend jaar komt de noodzakelijke wijziging van het bestemmingsplan in de gemeenteraad.

Een groot winkelcentrum kan veel meer omvatten dan alleen het grootwinkelbedrijf. Kleine gespecialiseerde winkels kunnen juist profiteren van het publiek dat door grote winkels wordt aangetrokken. Het is nog niet duidelijk welke winkels interesse hebben in het project. Er wordt gedacht aan H&M, Albert Heijn en een nieuwe vestiging van P&C. P&C zou uit Leiden weg zijn gegaan omdat het vloeroppervlak te klein is. Over de beslissing van V&D is op dit ogenblik niets bekend (op de bijeenkomst is geen vertegenwoordiger van V&D aanwezig). Het huidige pand van V&D is volgens de wethouder niet rendabel is: het is namelijk te groot.

Een bewoner van het Noordeinde maakt zich zorgen over de bouw van een parkeergarage. Hij vreest voor verkeersoverlast. De straat is te smal voor die hoeveelheid verkeer. Van Rij deelt deze zorg maar biedt verder geen oplossing aan. Hij is en blijft voorstander van een parkeergarage aan de Boommarkt en sloop van de huidige panden.

Een van de buurtbewoners vraagt zich af waarom moet Leiden een *winkelrondje* (en daarmee een nieuwe brug) moet hebben. Er zijn genoeg bloeiende binnensteden waar zo'n parcours helemaal niet bestaat. Volgens Van Rij is een nieuwe brug noodzakelijk. De Donkersteeg is te smal en de fietsbrug sluit niet goed aan bij het rondje C&A en V&D.

De wethouder kan in elk geval toezeggen dat de invulling van het Aalmarktgebied in de context van de binnenstad zal passen. Als het aan hem ligt, wordt het nochtans moderne en geen historiserende architectuur.

Om 23.00 wordt de bijeenkomst afgesloten. Van Rij trekt uit de bijeenkomst de conclusie dat het plein er mag komen evenals de extra brug. Hij rekent daarbij enigszins naar zich toe: tegen het plein zijn deze avond weinig bezwaren ingebracht, maar de brug ondervindt toch wel veel oppositie.

Daags daarop kwamen de plannen in de gemeenteraad ter sprake. Zie elders in deze krant.

Arjan Bosman en Carlo van Praag

De Aalmarkt historisch belicht Niets is heilig!

Over de discussie-avond die onze vereniging in samenwerking met buurtvereniging Maredorp-de Camp onlangs heeft georganiseerd, leest u hier naast in deze krant meer. Op 30 mei was er al weer een bijeenkomst over de Aalmarkt, dit keer door de gemeente georganiseerd met als titel "de Aalmarkt historisch belicht".

Na een korte inleiding door wethouder Alexander Pechtold en een dialezing door Bart Rijsbergen (van de afdeling Monumentenzorg van de gemeente) over enkele belangrijke gebouwen in het gebied, hield Prof. Koen Ottenheim (architectuurgeschiedenis) een interessant betoog over de Waag. Nog interessanter werd het toen hij aan het einde enkele opmerkingen maakte over het plan. Als lid van de monumentencommissie van de Amsterdamse binnenstad én als voormalig lid van de Leidse monumentencommissie sprak hij zijn afkeuring uit over het voornemen om de Waag vrijstaand te maken (*met de billen bloot*), en wees hij op het bijzondere van de Leidse binnenstad, nl. de zeer fijnmazige structuur van steegjes en een paar grote straten. De gemeente en wij allen zouden ons moeten opstellen als een conservator, die de oude binnenstad beheert als een museum, waarvan wel af en toe de collectie kan wisselen. Technisch kan haast alles, maar het vereist *een soort innerlijke beschaafdheid* om in een oude binnenstad niet maar van alles te doen. Dat betekent volgens hem echter niet dat historiserend gebouwd moet worden: wat weg is, is weg en moet niet vals worden nagemaakt.

De Avonden RESTAURANT



CHOORLAMMERSTEEG 1 D
APARTE RUIMTE VOOR GROEPEN
TOT ± 30 PERSONEN.
TELEFOON : 071- 5144000

Na dit spannende betoog sprak de architect Ab Peetoom, die een warm pleidooi hield voor de gebouwen van Minerva en Rijnland. Toen indertijd de studenten opdracht gaven voor een nieuw gebouw, staken zij daarbij wel hun nek uit en kwam er een revolutionair blok in de deftige Breestraat, dat een prachtig tijdsbeeld geeft. Dat laatste geldt ook voor het Rijnland-gebouw, zij het dat daar juist is getracht om de verticale gevellijnen van andere Breestraatpanden in een moderne jas te behouden; zo kon ook de bocht waarin het is gebouwd, worden gevolgd. Peetoom waarschuwde voor kaalslag van het hele terrein.

In de discussie die volgde, bleek zijn waarschuwing niet onterecht: herhaaldelijk zei Pechtold dat *niets heilig is*, ook op de directe vraag of de Aalmarkt-school blijft staan. Zelfs de monumentenlijst is blijkbaar geen garantie tot behoud.

Franceline Hendrikse-Pompe

Oud Leiden prijs 2000

De Vereniging Oud Leiden heeft voor het jaar 2000 een prijsvraag uitgeschreven voor de beste oorspronkelijke studie over het verleden van Leiden, de omliggende dorpen of de regio.

Voor bekroning komen in aanmerking studies van ten hoogste 6000 woorden (inclusief voetnoten). Zij hoeven niet beperkt te zijn tot de geschiedenis in beperkte zin; ook biografische of kunsthistorische bijdragen zijn welkom. De winnaar ontvangt naast een oorkonde een bedrag van 2000 gulden. De winnende bijdrage wordt gepubliceerd in het Leids Jaarboekje 2000.

Inzendingen dienen uiterlijk 1 december 1999 in bezit te zijn van de jury, p.a. Vereniging Oud Leiden, Postbus 917, 2300 AX Leiden.

Het volledige reglement van de prijsvraag is gepubliceerd in het Leids Jaarboekje 1981, p. 12-13.

Vinger aan de pols

Kort geleden is een informatiebijeenkomst gehouden omdat de gemeente van het oude gebouw van het Museum van Geologie en Mineralogie aan de Garenmarkt dertig appartementen wil maken. Wij houden u van het vervolg op de hoogte.

Er is een vergunning aangevraagd om de voormalige naaimachinewinkel in de Maarsmansteeg te verbouwen tot restaurant; de bovenste twee verdiepingen blijven woning.

Wat betreft *groen* is er helaas geen goed nieuws: op het terrein van de oude Universiteitsbibliotheek aan het Rapenburg zijn vóórdat de officiële inspraaktermijn was verstreken de zeventien bomen en struiken gekapt waarvoor de Universiteit vergunning had aangevraagd. Daarvoor heeft zij een boete gekregen van de gemeente. Het terrein blijkt intussen een kale in plaats van een groene plek in de binnenstad te zijn. In april zijn in één week drie prachtige grote bomen in de Academiewijk gekapt: in de Kaiserstraat, aan de Jan van Houtkade en in de Hortus ontstond een open plek. De bomen waren door zwammen aangetast.

Franceline Hendrikse-Pompe

	SPECIALZAAK VOOR THERAPEUTISCHE ELASTISCHE KOUSEN BANDAGES, MEDISCHE HULPMIDDELEN
	Mevr. J.J. Dickhoff v.d. Linden Ziekenfondsleverancier Geopend maandag 13-17 uur, dinsdag t/m vrijdag van 9-17 uur of na telefonische afspraak. Doezastraat 27 2311 HA Leiden Tel. 071-513 27 45

DRUKKERIJ • ZETTERIJ • REPROSERVICE  OFFSET • LICHTDRUK • FOTOCOPIE • LEIDEN
Vliet 4^a-6 2311 RE Leiden Tel. 071-5120815 Fax 071-5133006

	Ook interieur artikelen en zijden bloemen
Bloemsierkunst Breestraat 115, tel. 5121192, t.o. het Stadhuis	

DE WAAG

De Waag verpietert. Het mooiste Renaissance-monument van Leiden staat goeddeels leeg. En dan te weten dat Waag en Boterhal zeer geschikt zijn als concertruimte voor akoestische muziek. De in het Aalmarkt-project 'Wie Waagt Wint' genoemde winkelruimte onder het Waagplein zou een prachtzaal zijn voor alle podiumkunsten. Wij verzoeken de gemeenteraad, een haalbaarheidsonderzoek te doen om De Waag boven- én ondergronds een meer publieke bestemming te geven.

Hellend vlak

Leiden heeft behoefte aan een klein en specifiek podium voor het avontuur. Een vaste eigen plek met goede faciliteiten (licht, geluid, horeca). Een lokatie voor hedendaagse geïmproviseerde en gecomponeerde muziek, voor wereldmuziek en voor experimenten die nog niet eerder zijn vertoond. Een zaal voor kunstzinnig onderzoek op het hellend vlak; een kweekbak voor beginners. Een zaal waar op vaste dagen hetzelfde type podiumkunst is te ondergaan. Een horizontale programmering voor komedie en cabaret, jazz, folk, hedendaags klassiek, wereldmuziek, literatuur, dans en beweging. Waar beoefenaars van amateurkunst en professionele kunst elkaar tegenkomen.

Leiden, 'stad van culturen'

Zo'n podium moet centraal in de stad. Een koppeling met het Waaggebouw is realistisch. Een zaal onder het nieuwe Waagplein is een waagstuk op zich, dat het verdient om op haalbaarheid te worden onderzocht. Daarmee behoudt dit prachtige 17e-eeuwse monument zijn publieke functie. De Boterhal heeft voor niet-elektronisch versterkte muziek een uitstekende akoestiek. De culturele evenementen op het nieuwe Waagplein en de recreatieve aspecten van het Waterplein worden door het nieuwe podium in het Waaggebouw aaneen gesmeed. Binnen- en buiten-cultuur op een centrale plek doet recht aan Leiden als 'Stad van Culturen'.

Een schat van een gebouw

Er dreigt een scheiding in het Aalmarktprojectgebied te ontstaan tussen cultuur- en winkelfuncties. De opeenhoping van diverse cultuurfuncties aan de westkant creëert een monocultuur. Aan de oostzijde ontstaat een gebied, waar in hoofdzaak winkels hun plaats krijgen. Variatie en afwisseling - de pijlers van een stedelijke levendigheid - komen onvoldoende tot uiting. Wij pleiten voor verweving van cultuur en handel. De Waag kan hierbij een spilfunctie gaan vervullen. Hier kan men op adem komen in 't centrum van het kloppend hart, met of zonder boodschappentas. In het monumentale café-restaurant, op het terras, in de festiviteitszaal of op het buitenplein. Een ontmoetingspunt dat bruist voor stedeling en toerist.

De deuren van de waag weer open

Er zijn vele voorbeelden van waaggebouwen elders die een sfeervolle horeca-bestemming hebben gekregen (Monnickendam, Doetinchem, Arnhem).

De Leidse Waag kan, met de nieuw Waagzaal, een sfeervolle omgeving vormen voor het genieten van je koffie, een lunch of diner en avondvullende programma's. Deze gemêleerde opzet draagt bij aan nieuwe werkgelegenheid.

Wie waagt wint

Wij schatten de aanpassingen in het Waaggebouw en de Boterhal ten behoeve van een breed publiek inclusief horeca en de bouw van een compleet ingerichte theaterzaal op drie miljoen gulden exclusief BTW (nog geen anderhalf miljoen Euro's). Het is mogelijk om gedeelten gefinancierd te krijgen uit in ieder geval horeca en derde-geldstromen. Het Bouwfonds Cultuurfonds heeft sinds 1988 veel gemeentelijke projecten met culturele waarde mogelijk gemaakt. Binnen de Europese Unie zijn financiële bronnen die zijn aan te wenden voor het leefbaarder maken van steden en die de culturele identiteit vergroten.

Dit geldt temeer als er duurzaam en innovatief wordt gebouwd en de milieuaspecten nadrukkelijk punt van aandacht zijn. In de Waagzaal onder het Waagplein is aan de strenge eisen van de wet Milieubeheer simpel te voldoen. En wat te denken van een Waagplein gemaakt van zonnepanelen waar de bezoekers overheen kunnen lopen? Dit zijn elementen, die nader uitgewerkt moeten worden in een haalbaarheidsonderzoek.

Wij delen de mening van de bedenkers van het Aalmarkt-project:

Wie Waagt Wint!

Antoon Ruigrok
Frank Elkhuizen
Koen Vogel
Marjo van den Bos

Contactadres

Begijnhof 1
2311 EZ Leiden
tel. 071-514 31 20

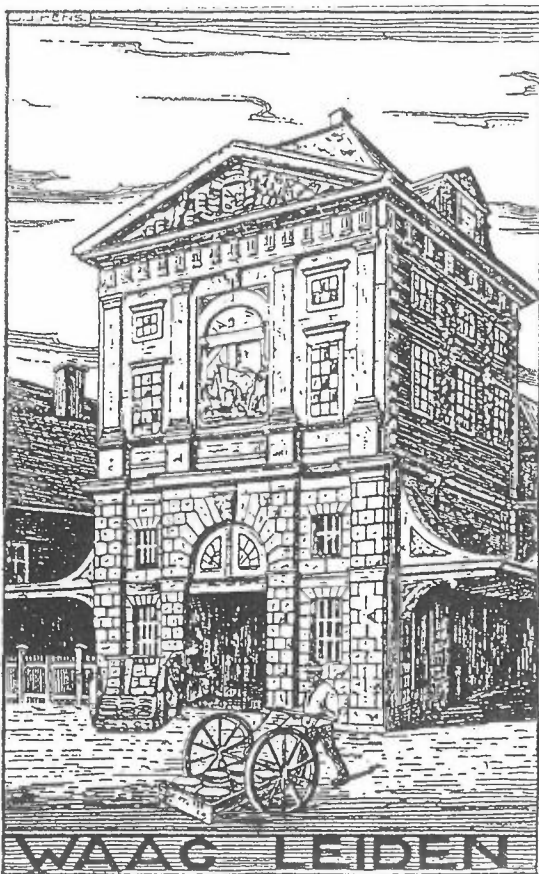

Informatie avond Telefonische Hulpdienst Leiden e.o.

Op 13 september a.s. organiseert de Telefonische Hulpdienst Leiden e.o. (THD) weer haar halfjaarlijkse informatie-avond voor aspirant vrijwilligers.

Bij de THD werken zo'n 70 vrijwilligers onder begeleiding van beroepskrachten. Hoe enthousiast de vrijwilligers ook zijn, er is altijd wat verloop. Vandaar dat er elk jaar weer behoefte is aan nieuwe vrijwilligers.

De THD is een vrijwilligersorganisatie die 24 uur per dag, zeven dagen per week een luisterend oor biedt aan mensen die eenzaam, verdrietig, angstig of depressief zijn, relatieproblemen hebben, of gewoon een praatje willen maken. De vrijwilliger van de THD luistert, troost, bemoedigt of structureert. De gesprekken zijn vertrouwelijk en anoniem. Per jaar worden zo'n 10.000 gesprekken gevoerd.

Na een selectiegesprek krijgen nieuwe vrijwilligers een training van 10 dagdelen waarna zij zelfstandig het telefoonwerk gaan verrichten. Daarnaast worden er vervolgentrainingen gegeven. De vrijwilliger maakt deel uit van een basisgroep en vindt, naast de training en begeleiding, steun in deze groep. De THD verwacht van de vrijwilligers dat zij minimaal 6 dagdiensten per twee weken en zes nachtdiensten per jaar draaien.

Bent u geïnteresseerd, kom dan naar de informatieavond op:

maandag 13 september a.s. om 20.00 uur in Het Diaconaal centrum De Bakkerij, Oude Rijn 44 b/c te Leiden.

Heeft u nog vragen dan kunt u bellen van ma - vrij van 9.00 - 14.00 uur via telefoonnummer: 071-5143578



Leids schilder- en tekengenootschap
"ARS AEMULA NATURAE"
Dag- en avondkursussen

- akwarelleren
- modeltekenen
- boetseren
- tekenen
- etsen
- schilderen

Pieterskerkgracht 9, Leiden
Inlichtingen, tel.: 071-514 07 84

Verslag Algemene Ledenvergadering Vereniging Pieters- en Academiewijk en Levendaal-West 21 april 1999

1. Opening, mededelingen

De voorzitter opent de vergadering om ca. 20.15 uur. Naast het voltallig bestuur zijn 28 leden van de vereniging aanwezig in stadslokaal Burgerzaken. Naast een korte inleiding, presenteert de voorzitter een drukproef van een door Renata Bauer (kunstenares uit de wijk) ontworpen boemerangkaart die is voorzien van -voor bewoners- noodzakelijke telefoonnummers. Gelet op het feit dat de kaart mede bedoeld is om de naambekendheid van de vereniging te vergroten en juist een adres respectievelijk telefoonnummer van de vereniging op de kaart ontbreekt zal hierin alsnog worden voorzien.

2. Verslag Algemene Ledenvergadering 1998

Het verslag van de Algemene Ledenvergadering 1998, zoals gepubliceerd in het juli-nummer van de Hart van de Stad Krant, wordt vastgesteld.

3. Jaarverslag 1998

Het jaarverslag van de vereniging wordt hieronder kort samengevat (de volledige tekst is op te vragen bij de secretaris). De tekst wordt hier aangevuld met de discussie over de verschillende onderwerpen tijdens de ALV.

3a. Bestuurssamenstelling

Op 1 januari 1998 was het bestuur als volgt samengesteld:

Hans Slot	voorzitter
Ineke Stoop	secretaris
Jan Dul	penningmeester
Carlo van Praag	bestuurslid en redacteur Hart van de Stadkrant
Franceline Hendrikse-Pompe	bestuurslid
Jessica de Lannoy	bestuurslid
Rob Olivier	bestuurslid

Rob Olivier trad af tijdens de algemene ledenvergadering in april 1998. Lucretia van Groningen werd in deze ledenvergadering tot bestuurslid benoemd. Wegens drukke bezigheden besloot zij in oktober 1998 helaas het bestuur te verlaten.

3b. Leden

Tijdens de ALV 1997 bedroeg het aantal leden van de vereniging 175. Op hetzelfde tijdstip in 1998 waren dat er 186, en in maart 1999 alweer 204. Hiernaast een overzicht van het ledental naar straat.

Aantal leden per straat

Rapenburg	28
Langebrug	14
Pieterskerkhof	14
Jan van Houtkade	10
Vliet	8
Pieterskerkgracht	6
Rembrandtstraat	6
Breestraat	5
Kloksteeg	5
Papengracht	5
Aalmarkt	4
Garenmarkt	4
Groen hazengracht	4
Nieuwsteeg	4
Pieterskerkstraat	4
Bakkersteeg	3
Diefsteeg	3
Galgewater	3
Gekroonde Liefdepoort	3
Herensteeg	3
Hoefstraat	3
Kolfmakersteeg	3
Oude Varkenmarkt	3
Zonneveldstraat	3
Bethaniënhof	2
Boisotkade	2
Gerecht	2
Kaiserstraat	2
Kort Rapenburg	2
Neeltje van Zuytbrouckhof	2
P.G.Speckhof	2
Pieterskerk Choorsteeg	2
Raamsteeg	2
Scheepmakerssteeg	2
Steenschuur	2
5e Binnenvestgracht	1
Arsenaalstraat	1
Boommarkt	1
Brahmslaan	1
Choorlammersteeg	1
Commanderijpoort	1
Doelensteeg	1
Doezastraat	1
Heilige Geesthofje	1
Ketelboersteeg	1
Korevaarstraat	1
Lokhorststraat	1
Molensteeg	1
Noordeinde	1
Pelgrimspoort	1
Pesijnhof	1
Ruime Conscientiestraat	1
Salomonsteeg	1
Schoolsteeg	1
Sebastiaansdoelen	1
Sint-Jacobshof	1
Sint-Jacobsgracht	1
Sterrenwacht	1
Weddesteeg	1
buiten wijk	10

Aantal leden in maart 1999

204

Het ledental van de vereniging is stijgend maar in verhouding tot het ledental van andere wijkverenigingen zou het wenselijk zijn dat meer bewoners zich melden als lid.

3c. Hart van de Stad Krant

In 1998 werden vier edities van de Hart van de Stadkrant uitgebracht. Carlo van Praag redigeert de krant, Ineke Stoop levert technische ondersteuning. De oplage van de krant is in 1998 verhoogd van 2.300 naar 2.500.

Uit de reacties van de aanwezigen blijkt dat de krant met interesse wordt gelezen. Carlo van Praag roept bewoners op een redactionele bijdrage te leveren; de krant wordt momenteel voornamelijk samengesteld uit artikelen van bestuursleden. De krant dient ook als spreekbuis voor bewoners!

3d. Buurtbijeenkomst

Op 11 november 1998 heeft de vereniging in het Leids Vrijtijdscentrum (LVC) een buurtbijeenkomst georganiseerd over wonen, werken, uitgaan en toerisme in de binnenstad. Berrie van Elderen (bureau "Alle Hesper" uit Haarlem) en Hans Mommaas (vrijtijds socioloog aan de Katholieke Universiteit Brabant) gaven hun visie. Daarna ontstond een levendige discussie.

3e. Aandachtsgebieden

evenementenbeleid (Jessica de Lannoy)

Het bestuur heeft in 1998, in navolging van de in 1997 ingezette lijn, de kritische dialoog met de gemeente voortgezet. Het tracht een balans te vinden tussen enerzijds evenementen en anderzijds bewonersrust. Zoals ook uit de ALV 1998 bleek, zijn veel bewoners niet zonder meer tegen evenementen. Wel vindt iedereen het belangrijk dat de gemeente op een serieuze manier omspringt met bewonersbelangen. Daarom hecht het bestuur veel waarde aan transparante procedures, inspraak en het tijdig en correct afhandelen van klachten en bezwaarschriften.

Jessica de Lannoy benadrukt dat het van belang is een balans te vinden tussen enerzijds bewonersrust en anderzijds evenementen die vaak ook als leuk worden ervaren. "Leuk" hoeft daarentegen niet altijd "luid" te zijn. Sommige bewoners (en bestuursleden) hebben ervaring opgedaan met de door de gemeente ingestelde klachtentelefoon. De ervaringen hiermee zijn echter niet altijd even

gunstig. Daarnaast is de gemeente ronduit laks met de afhandeling van ingediende bezwaarschriften tegen verleende vergunningen. Het gebrek aan sanitaire voorzieningen (wildplassers), late en gebrekkige afvoer van vuilnis, vernielen van groenvoorzieningen, "intermurale" overlast, overlast n.a.v. vrachtverkeer (zie ook bouwen/wonen en verkeer) en de overlast van studenten die van en naar de verschillende studentenverenigingen gaan worden als zorgpunten ingebracht. Ten aanzien van de overlast van studenten zal worden onderzocht in hoeverre het indertijd met LVVS Augustinus gesloten convenant als model kan dienen voor andere verenigingen waarvan overlast wordt ervaren.

horeca (Hans Slot)

Het bestuur heeft in 1998 actief deelgenomen in de begeleidingsgroep van de proef met de nieuwe sluitingstijden. In deze groep zitten naast de gemeente vertegenwoordigingen van de bewoners, de horeca en anderen. Zoals bekend mag worden verondersteld is besloten de proef met een half jaar te verlengen. De metingen en evaluatie van de eerste 6 maanden hebben geen aantoonbare toename van de overlast laten zien, ook geen vermindering van de overlast zoals vooral door de horeca in het vooruitzicht was gesteld.

Positief is dat er nu grote duidelijkheid is over de sluitingstijden. Wat vergelijking met de periode voorafgaand aan de proef o.a. bemoeilijkt, is het feit dat de controle tijdens de proefperiode consequenter is. Zo voert de gemeente een actiever beleid op het gebied van geluidsoverlastcontrole. Het ingestelde klacht nummer wordt relatief weinig gebruikt. Veel van de klachten komen direct terecht bij de politie.

Zonder dat uw of onze bureaus daar last van hebben verzorgt danssalon In Casa uw borrel of feest vanaf 50 personen



Lammermarkt 100 - Leiden
Tel. 071-5130445 / 5124938
Fax 071-5143956
<http://www.xs4all.nl/~incasa>

Bedrijfsfeesten
Personeelsfeesten
CD/muziek - presentaties
Dealer/bedrijfsdagen
Productpresentaties
Themafeesten/modeshows
Recepties/bruiloften
Afstudeerborrels/feesten
Jubilea/reunies

De aanwezigen geven aan dat normering van groot belang is; bewoners en horecaondernemers moeten weten welke regels gelden. Handhaving van deze regels is van groot belang. Vooralnog bestaat bij de aanwezigen de indruk dat de proef met de nieuwe sluitingstijden gunstig uitpakt voor alle hierbij betrokken partijen.

Verkeer en parkeren (Hans Slot)

Het bestuur blijft streven naar een autoluwe binnenstad, toegankelijk voor de bewoners (en goede voorzieningen voor vooral bezoekers van oudere binnenstadbewoners), geen doorgaande wegen en selectieve commerciële toegang (bijvoorbeeld van 0.00 tot 11.00). Ontwikkelingen die veel autoverkeer aantrekken in de binnenstad worden verworpen zoals de Boommarktgarage en sommige aspecten van het Aalmarktproject.

Het parkeer- en verkeersbeleid vereist een juiste balans tussen bereikbaarheid en belasting. De autoluwe binnenstad is nastrevenswaardig, evenals het verminderen van de snelheid van vooral het zware vrachtverkeer naar hooguit 30 km per uur (conform het beleid zoals toegepast in Amsterdam en Utrecht). De vereniging heeft toegezegd dit onder de aandacht van de gemeente te zullen brengen

Bouwen en wonen (Franceline Hendrikse-Pompe)

Met de presentatie van de maquette en de plannen voor het Aalmarktgebied gaf de gemeente zijn visie op de ontwikkeling van dit gebied weer. In dit kolosale plan komen historische, culturele, economische en sociale belangen samen. Het bestuur spreekt regelmatig met de gemeente over deze plannen. Verder heeft het bestuur een extern stedenbouwkundige verzocht zijn visie te formuleren op het Aalmarktgebied, en daarbij de woonfunctie

prioriteit te geven. Een dermate groot en gevarieerd gebied in een historisch centrum moet als organisch geheel worden gezien, waarvan wonen een wezenlijk onderdeel is.

Ingrijpende bouw- en sloopplannen betroffen het afgelopen jaar vooral de tuin van de oude universiteitsbibliotheek aan het Rapenburg en de herinrichting van het voorplein van de Hortus Botanicus met een nieuw te bouwen kas van zeer forse afmetingen; intussen is het voorplein al vrijwel leeg, de ceder zal in het najaar worden verplant. Ook kregen gebouwen tussen de Garenmarkt en de Doezastraat van het voormalige NNM gedeeltelijk een nieuwe functie. Heel recent speelt het bouwplan voor de hoek Rapenburg/Nieuwsteeg, waar in plaats van de instrumentenmakersschool een flatgebouw met drie verdiepingen is gepland.

Franceline Hendrikse-Pompe benadrukt dat het van belang blijft dat bewoners hun stem laten horen wanneer zij het met bepaalde plannen van de gemeente niet eens zijn; de vereniging kan dit bezwaar dan zo nodig ondersteunen.

Een aantal aanwezigen brengt de voorgenomen aanbouw van de Pieterskerk onder de aandacht; de laatste stand van zaken is bij het bestuur niet bekend. Een der aanwezigen (de heer Veldman) geeft aan dat de bestaande plannen voorlopig in de ijskast zijn geplaatst. Het bestuur zegt toe alert te blijven.

Ook het kappen van een achttiental bomen op het universiteitsterrein aan het Rapenburg wordt aangekaart. Een aanwezige weet te melden dat hiervoor naar zijn weten de noodzakelijke vergunningen zijn verstrekt.

Wij helpen elke week honderden mensen

aan het werk!

Zullen wij ook voor u

aan het werk gaan?

Luba Leiden
Kort Rapenburg 10,
tel. 071-5140341

**Luba
Uitzend
Buro
LUBA**

**LUBA . MENSEN WAAR JE
WAT AAN HEBT .**

• Huizen • Flats

Bemiddeling bij aan-/verkoop, huur/verhuur.

• Bedrijfs o/g

d.m.v. moderne methodes en apparatuur optimale kans om snel te slagen.

• Beheer Huur Incasso

Van verhuurde huizen, al of niet gemeubileerd of gestoffeerd.

• Taxaties Beëdigd Taxateur

Bij aankoop hypotheek aanvragen, successie aangiften enz.

• Hypotheken

Een aan Uw persoonlijke omstandigheden aangepaste hypotheek is erg belangrijk.

• Verzekeringen

Brandverzekeringen, W.A. verzekeringen, Auto's, Pensioenen, Levensverzekeringen enz.

ZA ZAALBERG
makelaardij

Korevaarstraat 35, 2311 JT Leiden
Tel. 071-5149147 Fax 071-5128257
Postbus 277, 2300 AG Leiden

4. Financieel jaarverslag 1998 en begroting 1999

Jan Dul licht het financieel jaarverslag toe nadat is aangegeven dat de Kascommissie bestaande uit de heren Gerritsen en Wieles het financieel jaarverslag hebben gecontroleerd en in orde hebben bevonden. Financieel gaat het goed met de wijkvereniging. Dit heeft echter tot gevolg gehad dat de gemeente een deel van de verstrekte subsidie terug zal vorderen. Dit heeft gevolgen voor de begroting. In principe zal t.b.v. het in het jaar 2001 te organiseren jubileum (zie hieronder) minder geld beschikbaar zijn dan in eerste instantie was begroot.

5. Bestuurswisseling

Jan Dul verlaat het bestuur. Mark Meelker heeft zich kandidaat gesteld voor de vrijkomende bestuursfunctie. Besloten wordt hem als bestuurslid te benoemen. Hij zal de functie van penningmeester vervullen. Daarnaast heeft Arjan Bosman zich gemeld als kandidaat-bestuurslid. Hij zal eerst een tijd meedraaien met het bestuur waarna tijdens de volgende ALV een officiële benoeming kan plaatsvinden.

6. Aandachtspunten 1999

Zie onder punt 3.

7. Jubileum

Er is in principe minder geld beschikbaar voor het in het jaar 2001 te organiseren jubileum van de vereniging (zie onder begroting). Afhankelijk van de te organiseren activiteiten kan dat al dan niet een probleem opleveren. Op de vraag van het bestuur op welke wijze invulling gegeven moet worden aan het jubileum doen de aanwezigen de volgende suggesties:

- koffie met taart in de Hortus Botanicus;
- dansfeest of iets anders in avonduren;
- een vergelijkbare activiteit als van wijkvereniging Pancras-west.
- Duidelijk is dat de leden in het zonnetje gezet moeten worden.

8. Rondvraag

Geen opmerkingen.

9. Sluiting

De voorzitter sluit de vergadering en dankt alle aanwezigen voor hun komst.

De Kloksteeg

Van maar weinig straten is de aanleg zo nauwkeurig te dateren als die van de Kloksteeg. Deze werd in 1426 aangelegd. Hoewel het lijkt alsof pas in dat jaar de geschiedenis van de steeg begint, lag hij toch niet op geheel maagdelijk terrein en het is daarom zinvol iets over de vroegere geschiedenis en de reden van aanleg te vertellen.

Toen Leiden zich van een buurtschap onder Zoeterwoude ontwikkelde tot een stadje, was daarmee het agrarische karakter van de nederzetting niet meteen verdwenen. Alleen op de terp die de Breestraat vormde stonden voornamelijk huizen, maar meer aan de rand van het stedelijk gebied waren er nog tal van boerderijen. Niet alleen de graaf zelf bezat hier nog veel terrein, zoals een boomgaard, maar ook de Pieterskerk bezat er flinke lappen grond. Ook de pastorie van deze kerk, waar in 1268 pastoor Gerard van Leyden plaats maakte voor de priester-ridders van de Duitse orde, had een uitgestrekte tuin, waarop nu de Herensteeg ligt. Het thans onder de naam Prentenkabinet bekend staande pand werd uiteindelijk het door deze heren bewoonde complex van waaruit zij niet alleen de Pieterskerk geestelijk bestuurden, maar ook hun bezittingen in de regio Leiden beheerden. Ten westen van de pastorie lag nog een hoeve, die in het bezit was van Gerard Alewijnsz. Deze rijke Leidenaar was, evenals overigens de genoemde Gerard van Leyden, de hoogste ambtenaar van de graven van Holland, zij het iets later, in de tijd rond 1340. Aan de noordzijde, op de plek waar nu de panden Pieterskerkhof 2 en 4 staan, en op een deel van het Pieterskerkplein, bevond zich al sinds het einde van de dertiende eeuw (oudste vermelding 1293) het begijnhof van de gefaliede (gesluisde) begijntjes. Ten oosten van de pastorie, ook wel de Commanderie genoemd, lag nog een groot huis, dat bekend stond als Templum Salomonis en bewoond werd door o.m. de beroemde rechtsgeleerde Philips van Leyden. Deze drie ruim in hun grond zittende complexen moesten in 1339 een strook grond afstaan voor de vergroting van het kerkhof rond de Pieterskerk en de verlegging van de zogenaamde Conincxweg. Door de voortgaande groei van de kerk en het aantal inwoners van Leiden was ook in 1400 weer een vergroting van het kerkhof noodzakelijk. Toen werd de strook grond aan de westzijde van de

kerk tussen de bestaande kerkhofmuur en de daar al bestaande bebouwing geannexeerd, waarvoor o.m. een deel van het begijnhof moest wijken.

Het thans bekendste deel van de Kloksteeg, tussen Rapenburg en Pieterskerkhof, bestond toen nog niet. Op deze plek lag een terrein van de grafelijke boerderij Bloemendaal. Er was in die tijd blijkbaar nog geen behoefte aan bouwgrond, wat ook niet zo onlogisch lijkt. De stad was in 1346 en volgende jaren geweldig uitgebreid naar het noorden en het oosten, waar ook nog tal van open terreinen waren. Toen het stadsbestuur in 1386/1389 ook het gebied ten zuiden en westen van de stad, ruwweg tussen Rapenburg/Steenshuur en Witte Singel, onder de zijn rechtsmacht wist te brengen, was daar dan ook amper behoefte aan. Een gevolg was dat de stadsverdediging van het gebied ten westen van het Rapenburg op zijn beloop gelaten werd. Bij het beleg van Leiden door hertog Jan van Beieren in 1420 werden de al in deze wijk bestaande huizen domweg platgebrand om de vijand er geen voordeel van te laten trekken. Maar na de overgave van de stad kwam het (uit partijgenoten van hertog Jan gevormde) stadsbestuur wel tot de overtuiging dat ook dit deel van de stad beter verdedigd moest kunnen worden en dus kwamen ook daar singels, muren en poorten. De verbrande huizen werden weer opgebouwd en om een betere verbinding voor de bewoners van deze wijk en hun parochiekerk en de rest van de oude stad te krijgen, was een brug over het Rapenburg (de Nonnenbrug) en een steeg wel wenselijk. Zo werden in de jaren rond 1426 tal van infrastructuurle werken gerealiseerd. Een gevolg was dat het begijnhof op zijn oude plaats opgeheven werd, al zou nog eeuwenlang de geestelijke leider ervan, de pater, op de oude plek blijven wonen; vandaar dat bij de instorting van de toren van de kerk in 1512 de spits neerviel op het huis van de pater, zonder hem overigens te verwonden. Er kwam een nieuw begijnhof aan de zuidzijde van de nieuwe steeg, die daar echter niet fraaier op werd: de huisjes van de begijnen hadden aan die kant geen ramen, zodat het een heel lange blinde muur geweest moet zijn, en dat heeft tot in de zeventiende eeuw geduurd. Aan de noordzijde daarentegen kwamen gewone huizen.

De torenval had meer gevolgen. Omdat de klokken kapot waren en het er niet naar uitzag dat de toren snel herbouwd zou worden, goot klokkengieter Gobel Moer uit Den Bosch ter plaatse een nieuwe zeer grote klok, die de naam Salvator kreeg en in

een houten klokhuis opgehangen werd. Mogelijk niet meteen, maar zeker later kreeg dit een stenen fundament. Klokluiden was vroeger een belangrijke zaak: niet alleen werd er het begin van de kerkdiensten mee aangegeven, maar ook bij begrafenissen werd flink geluid, zelfs urenlang als men het geld daarvoor over had. Overigens was het pas echt deftig om je ook nog eens door de Dom in Utrecht te laten overluiden! Dit gebruik werd in de loop van de 18e eeuw echter steeds minder populair; de laatste overluiding vond plaats in juli 1727. Het is curieus dat de buitenlander die de klok weer in actie wilde laten komen een student was uit het Poolse Thorn, de huidige zusterstad van Leiden Torun! Baron Van Zaha werd maar liefst driemaal overluid, hetgeen 18 gulden kostte, toen drie weklonen van een modale arbeider. In 1745 begon het klokhuis zo te vervallen, dat de beslissing tot sloop niet moeilijk was. De klok werd blijkbaar ergens opgeslagen in afwachting van beter tijden, maar na tien jaar was men het wachten moe en toen Andries van Aalst 38 gulden per 100 pond klokkenbrons wilde betalen, werd de Salvator te gelde gemaakt. Hij bleek 7569 Leidse ponden van 469,5 gram te wegen, dus 3554 kilo, en bracht netto f 2788 in het (lege) laatje van de heren Kerkmeesteren der Drie Hoofkerken binnen Leyden (de huidige Ned. Hervormde Kerkvoogdij).

Ook zonder Klokhuis zou de steeg er zijn naam tot op de huidige dag aan blijven ontlennen. Dat wil niet zeggen dat dat altijd zonder slag of stoot ging. Rond 1900 werd het een soort rage om de



Het Pieterskerkplein en omliggende stegen werden in het begin van deze eeuw enkele keren gebruikt om er pseudo-Oud-Hollandse geveltjes en dergelijke neer te zetten in het kader van tentoonstellingen, lustrumvieringen e.d. Hier is aan het begin bij het Rapenburg een soort poort door de vereniging Oud Leiden aangebracht

wat bredere stegen om te dopen tot straten, vooral omdat stegen duidelijk minder standing hadden dan straten. Het voorstel om er Klokstraat van te maken haalde het niet in 1901 en in 1910 stemde de Gemeenteraad met 13 tegen 11 tegen een hernieuwd voorstel van vrijwel alle Kloksteegbewoners. Een van de argumenten daarbij was dat de naam bij de Amerikanen met interesse voor de Pilgrim Fathers al heel sterk ingeburgerd was.

En zo is de Kloksteeg in de loop der eeuwen vrijwel ongewijzigd gebleven. Waar vroeger vooral boekwinkels het beeld beheersten, zijn er nu wat meer restaurants opgekomen, maar de algehele aanblik is niet revolutionair gewijzigd. Slechts de kant aan de Pieterskerk heeft nog een kleine metamorfose ondergaan. Op het kerkhof waren tegen de kerk in 1594 en 1622 enkele huisjes gebouwd, nog uitgebreid nadat eerst in 1635 na een grote pestepidemie het kerkhof overvol was en gesloten werd, en na de opruiming van alle graven tien jaar later. Deze kerkhuisjes werden door de Kerkvoogdij verhuurd aan personen die vaak een relatie ermee hadden, zoals grafmakers. Rond 1864 werden de meeste huisjes rond het westelijk deel van de Pieterskerk gesloopt, waarna er een klein parkje op het Pieterskerkplein aangelegd werd. En natuurlijk was indertijd ook het verdwijnen van het Klokhuis ingrijpend. Al meteen na het gereedkomen van de mooie gevel van het Jean Pesijnhofje in 1683 vonden de regenten het heel jammer dat die zo slecht uitkwam, haast "in de schaduw" van het Klokhuis stond. Volgens hen vonden alle bewoners van de Kloksteeg het in het belang van de drukke passage van deftige lieden van en naar de kerk of het Academiegebouw dat het Klokhuis zou verdwijnen. Dat de voormalige Engelse poort nu vervangen was door een fraai hofje was al een hele vooruitgang: daar hadden alleen maar ongebonden personen,

zelfs schelmen en dieven, gewoond. Nu dit gespuis en canaille verdwenen was, moest de laatste steen des aanstoots nog verdwijnen: het Klokhuis stond er erg in de weg en moest niet anders beschouwd worden dan als een stinknest van vuiligheden en onreinheid, omdat iedereen daar zowel overdag als 's nachts zijn gevoeg deed, wat een grote stank veroorzaakte. Ook trok zich het geboefte en schuim van de stad er terug om zaken te doen die het daglicht niet konden velen. Er wordt zelfs gesuggereerd dat er onkuisheden zouden plaatsvinden, hetgeen natuurlijk in die tijd al helemaal niet te tolereren was. Het stadsbestuur onderzocht het verzoek, maar besloot in 1684 om het Klokhuis voorlopig toch nog maar te laten staan. Dat voorlopig zou dus achteraf gezien nog 61 jaar blijken te zijn. In de Kloksteeg gaan de veranderingen dus niet altijd even snel, en misschien is het niet eens zo slecht dat de steeg daardoor zijn karakter vrij goed bewaard heeft.

P.J.M. de Baar

De vuilniszak moet op tijd (om 7.00 uur) naar buiten

De dienst Milieu en Beheer haalt sinds kort via een ander schema het huisvuil op in de binnenstad. Dat kan betekenen dat de medewerkers van de inzameling vroeger bij u langskomen. De vuilniszakken moeten om 7 uur al buiten staan. De gemeente hoopt hiermee de stad vroeger op orde te krijgen en daar kan je als buurtbewoner alleen maar voor zijn. Vuil op straat is immers een doorn in het oog van menig bewoner. Het is echter de vraag of de gemiddelde wijkbewoner bereid is de wekker op kwart voor 7 te zetten om op tijd te zijn. Veel waarschijnlijker is dat men de vuilniszak de avond van te voren buiten zet. Met een groot risico op kapotgekrabde, -gebeten, -gepikte en -geschopte vuilniszakken. We wachten met spanning af of de binnenstad door deze maatregel schoner of nog vuiler wordt.

BURGERSDIJK & NIERMANS
» TEMPLUM SALOMONIS «

◆

BOEKHANDEL • ANTIQUARIAAT
VEILINGHUIS
SINDS 1894

◆

NIEUWSTEEG 1, 2311 RW LEIDEN 071 • 512 10 67
WEB-SITE: WWW.B-N.NL

Lid A.N.V.O.

look *schie*

Hans van Schie Breestraat 140 2311 CX Leiden Tel. 071-512 22 13

Slapende leden opgelet

Langs de binnenwegen in de uitgestrekte staten van de VS vervullen ze een belangrijke functie: het benzinstation annex supermarkt annex koffieshop (waar je grote bekers slappe koffie kan kopen). Daar ontdekte ik wat een van de belangrijke dagelijkse levensbehoefte van de Amerikanen is: de huurvideo. Hoe ik dat ontdekte? Bij veel kassa's hing een lijstje van personen die teveel op de pof hadden gekocht. Tot ze afbetaald hadden, kregen ze geen video's meer te huur. Voor de penningmeester als van onze vereniging zou dat ook wel makkelijk zijn: gewoon een lijst van de 35 (van de 212) leden in de krant die nog niet hun contributie voor 1999 betaald hebben.

Dat scheelt veel werk en veel postzegels voor het verzenden van herhaalde verzoeken om de contributie te betalen (*f* 7,50 voor eenpersoonshuishoudens en *f* 10,00 voor gezinnen).

Maar Nederland is niet de VS en de wijkvereniging geen huurvideo. Wij respecteren vanzelfsprekend uw privacy. Zorg dat de penningmeester zo weinig mogelijk aanmaningen hoeft te versturen en maak uw contributie nog deze week over. Dat wil zeggen, als u niet tot de trouwe leden hoort die uw bijdrage al lang heeft overgemaakt. Terzijde, als u uit de wijk verhuist en geen lid meer wil blijven, stuur dan even een briefje. Vast bedankt allemaal.

Ineke Stoop

Het Bestuur van de Vereniging voor Pieters- en Academiewijk en Levendaal-West is sinds oktober 1998 samengesteld als volgt:

naam	functie of aandachtsgebied	adres	postcode
Hans Slot	voorzitter, horeca	Langebrug 20 F	2311 TL
Ineke Stoop	secretaris	Aalmarkt 13	2311 EC
Mark Meelker	penningmeester	Aalmarkt 11	2311 EC
Franceline Hendrikse-Pompe	bouwen, wonen, verkeer	Vliet 33	2311 RD
Jessica de Lannoy	evenementenbeleid	Hoefstraat 11	2311 PN
Carlo van Praag	Hart van de Stad krant	Hoefstraat 65	2311 PR

Het adres van de Vereniging is: Postbus 11016 2301 EA Leiden (tel. 071 5145684)

Erevoorzitter: R.J. van Cruijsen

Erelid: J.J.M. Gerritsen

Bij deze geeft (naam): telefoon:
 adres: postcode: met ingang van: zich op als
 lid/donateur van de Vereniging voor Pieters- en Academiewijk en Levendaal-west, en verklaart
 de contributie/donatie ad *f* te hebben overgemaakt op giro 366 44 16 van de vereniging.

Leiden, (datum)

..... (handtekening)

De contributie bedraagt per jaar *f* 10 per gezin of *f* 7,50 voor eenpersoonshuishoudens.

Opgaven afgeven bij een van de bestuursleden of zenden aan Postbus 11016, 2301 EA Leiden