

HART VAN DE STAD KRANT



Een uitgave van de Vereniging
voor de Pieters- & Academiewijk
en Levendaal-West



Inhoud:

Verslag Ledenvergadering; Bezoek koningin en keizer; Gesprek burgemeester;
Brieven aan de gemeente; Vinger aan de Pols; Excursie Pieterskerk;
Oostindische kers; Nieuwsbrief Stichting Aalmarktgebied

Redactie:

Carlo van Praag

Ineke Stoop

Foto's: Thijs Richel &

Hans Slot

nummer 94

juni 2000

oplage 2.500



Een autoloze Langebrug op Koninginnedag 2000. Foto: Hans Slot

Ten geleide

In dit nummer vindt u het verslag van de algemene ledenvergadering van 12 april jl. Op deze vergadering heeft het bestuur toegezegd een groot aantal brieven aan de gemeente te schrijven. De beloofde brieven zijn inderdaad geschreven en in hun geheel of gedeeltelijk opgenomen in deze krant. Op de vergadering bleek dat veel leden het op prijs stellen met elkaar over de wijk te praten. We organiseren daarom in oktober een extra bijeenkomst. Meer nieuws in het septembernummer.

De excursie van de vereniging naar de Pieterskerk op 27 mei is inmiddels achter de rug. De rondleiding die wij daar kregen aangeboden, heeft zodanige indruk op ons gemaakt dat wij daarover twee reportages en diverse foto's hebben opgenomen.

In korte tijd zijn we trouwens de tweede wijkwethouder kwijtgeraakt. Na Huib Kruijt is ook Berrie Vos vervroegd afgetreden. Overigens hadden we nauwelijks iets van onze wijkwethouders gemerkt. Een gouden kans voor hun opvolger?

Algemene ledenvergadering

1. Opening en vaststelling van de agenda

De ledenvergadering 2000 vond plaats op 12 april in hotel Nieuw Minerva op de Boommarkt. De secretaris, Ineke Stoop, opent de vergadering. Zij vervangt voorzitter Hans Slot die in verband met werkzaamheden buitenslands verhinderd is. Aanwezig waren ca. 30 leden van de vergadering.

2. Notulen vorige vergadering

Het verslag van de ledenvergadering 1999 is opgenomen in de Hart van de Stadkrant van juni van dat jaar. Het wordt zonder wijzigingen vastgesteld.

3. Jaarverslag secretaris

Het jaarverslag omvat de gebruikelijke aandachtspunten. Het dient daarmee niet alleen als terugblik, maar ook als basis voor een gedachtewisseling tussen bestuur en leden over de huidige stand van zaken. Delen van het jaarverslag zijn in de notulen opgenomen. Ook zijn de namen van de verantwoordelijke bestuursleden vermeld.

a. Bijeenkomsten

Op 21 april 1999 werd de Algemene Ledenvergadering gehouden in stadslokaal Burgerzaken. Tijdens de vergadering is een ansichtkaart met nuttige adressen gepresenteerd. Deze is met enkele wijzigingen in de wijk verspreid. Op 27 mei organiseerde de vereniging, samen met de wijkvereniging Maredorp/de Camp onder de titel *De Aalmarkt: een brug te veel?! een discussiebijeenkomst voor bewoners, winkeliers, ambtenaren, bestuurders, belangstellenden*. De belangstelling voor deze bijeenkomst was bijzonder groot: aanwezig waren veel bewoners, maar ook ondernemers uit de wijk, journalisten en veel Leidse politici, waaronder twee wethouders.

b. Overzicht leden

Tijdens de ALV 1997 bedroeg het aantal leden van de vereniging 175. Op hetzelfde tijdstip in 1998 waren dat er 186, in 1999 204 en in maart 2000 213. In 1998 zijn 27 nieuwe leden verwelkomd, in 1999 al 10. Enkele leden verhuisden uit de wijk. Een overzicht van het ledental naar straat staat hiernaast. (Als u in een straat woont met maar één lid van de wijkvereniging, bent u dat. Hoog tijd om uw burenlid te maken.)

straat	leden
Rapenburg	34
Pieterskerkhof	12
Langebrug	12
Jan van Houtkade	10
Vliet	8
Rembrandtstraat	8
Pieterskerkgracht	6
Kloksteeg	6
Nieuwsteeg	6
Hoefstraat	5
Raamsteeg	4
Aalmarkt	4
Pieterskerkstraat	4
Papengracht	4
Groenhazengracht	4
Breestraat	3
Garenmarkt	3
Neeltje van Zuytbrouckhof	3
Doelensteeg	3
Kaiserstraat	3
Diefsteeg	3
Herensteeg	3
Zonneveldstraat	3
Kolfmakersteeg	3
Bakkersteeg	3
Oude Varkenmarkt	3
5e Binnenvestgracht	2
Gekroonde Liefdepoort	2
Gerecht	2
Bethaniënhof	2
Boisotkade	2
Galgewater	2
Kort Rapenburg	2
Ruime Consciëntiestraat	2
Scheepmakerssteeg	2
Steenschuur	2
P.G. Speckhof	2
Schoolsteeg	2
Pelgrimspoort	1
Pesijnhof	1
Korevaarstraat	1
Noordeinde	1
Ketelboersteeg	1
Doezastraat	1
Commanderijpoort	1
Boommarkt	1
Begijnhof	1
Lokhorststraat	1
Salomonsteeg	1
Heilige Geesthofje	1
Molensteeg	1
Sebastiaansdoelen	1
St. Jacobsgracht	1
Sterrenwacht	1
Arsenaalstraat	1
Weddesteeg	1
Buiten wijk	13
totaal	213

c. *Hart van de Stadkrant*

In 1999 werden vier edities van de Hart van de Stadkrant uitgebracht. Carlo van Praag redigeert de krant, Ineke Stoop levert technische ondersteuning. De oplage bedraagt 2.500 exemplaren. De krant bevat advertenties van 12 betalende adverteerders en 2 advertenties van bedrijven die de vereniging praktisch hulp verlenen of hebben verleend.

Naar aanleiding van de Hart van de Stadkrant van maart 2000 merkt de heer Breedveld op dat het bestuur zich inzake parkeergelegenheid in de binnenstad eenzijdig opstelt. Bovendien gaf het artikel over parkeren in deze krant volgens hem het standpunt van het bestuur weer, en niet van alle leden van de vereniging. Dit punt komt verder aan de orde bij 'Verkeer en parkeren'.

d. *Evenementen*

De vereniging heeft meegedaan met een beroepszaak tegen de gemeente. Hiervoor is het voortouw genomen door Maredorp/de Camp en Pancras-west. De bezwaren richtten zich op het aantal evenementen op sommige lokaties, de aantallen decibellen die mogen worden geproduceerd, de wijze waarop dit gemeten wordt en het feit dat vaak pas in een laat stadium evenementen worden aangekondigd. In 1999 is de zaak tot de Hoge Raad gekomen. De raad heeft de gemeente om technische redenen in het ongelijk gesteld.

Het bestuur (Jessica de Lannoy en Arjan Bosman) tracht een balans te vinden tussen enerzijds evenementen en anderzijds bewonersrust. Daarom hecht het veel waarde aan transparante procedures, inspraak en het tijdig en correct afhandelen van klachten en bezwaarschriften.

Het onderwerp evenementen leidt tot een geanimeerde discussie, vooral over de overlast die bewoners ondervinden. Deze overlast komt voort uit diverse geluidsbronnen en de evenementen zijn daar slechts één van. Zo is er nogal wat nachtelijk lawaai van horecabezoekers. Ook de meeuwen die in aantal toenemen en door de gemeente niet doeltreffend worden bestreden, veroorzaken geluidshinder. De bewoners kunnen in elk geval een bijdrage aan de bestrijding van het probleem leveren door de meeuwen niet te voederen en geen eetbare vuilnis te dumpen.

e. *Horeca*

Het bestuur van de vereniging (Hans Slot, Carlo van Praag) maakte deel uit van een begeleidingsgroep van het experiment met vrije sluitingstijden voor cafés. Uit een onderzoek van de gemeente blijkt dat de overlast niet meer, maar ook niet minder is geworden. Het beleid wordt gecontinueerd. Het bestuur is daar niet enthousiast over, maar heeft besloten verder geen verzet aan te tekenen. Dat zou ook geen effect hebben, omdat er een grote politieke meerderheid in Leiden is voor vrije sluitingstijden. Het bestuur heeft met klem aangedrongen op de voortzetting en zo mogelijk de intensivering van het handhavingsbeleid rond de nieuwe sluitingstijden. Hierbij is het van belang dat bewoners die last ondervinden van de horeca daarover hun beklag doen. De speciale klachtenlijn (het nummer wordt regelmatig in de Hart van de Stadkrant vermeld) is daartoe het aangewezen middel. Van de klachten die aldus bij de gemeente binnenkomen wordt een statistiek bijgehouden.

De verlening van de vergunning voor een coffeeshop aan de Korevaarstraat is van de baan. De coffeeshop in kwestie heeft nu echter het oog op een pand in de Doezastraat. Een groep bewoners van het gebied voert actie tegen het plan. Zij wijzen erop dat de coffeeshop in de onmiddellijke nabijheid van twee scholen komt te liggen. Niet alle aanwezigen zijn beducht voor coffeeshops. Veel van deze bedrijfjes geven helemaal geen overlast. Een coffeeshop kan echter hinderlijk worden als hij deel gaat uitmaken van het uitgaansleven in een buurt. Het bestuur zal bij de gemeente schriftelijk protesteren tegen de coffeeshop aan de Doezastraat (zie elders in deze krant). De lokatie in de buurt van de scholen is daarbij een argument. Verder verzet het bestuur zich meer in het algemeen tegen het gemeentelijk beleid waarbij alle Leidse coffeeshops in de binnenstad worden ondergebracht.



De Avonden

RESTAURANT

Aparte ruimte voor groepen tot ± 30 personen



CHORLAMMERSTEEG 1 D
APARTE RUIMTE VOOR GROEPEN
TOT ± 30 PERSONEN.
TELEFOON : 071- 5144000

f. *Verkeer en parkeren*

Het bestuur (Arjan Bosman, Hans Slot) vindt nieuwe grootschalige parkeervoorzieningen in de binnenstad niet gewenst en draagt deze visie ook uit met betrekking tot de herinrichting van het Aalmarktgebied. Het pleit voor een autoluwe binnenstad, toegankelijk voor de bewoners (en goede voorzieningen voor vooral bezoekers van oudere binnenstadbewoners), geen doorgaande wegen en selectieve commerciële toegang.

De heer Breedveld kan zich daarmee niet verenigen. De binnenstad heeft voor zijn economische functie voldoende parkeergelegenheid nodig en deze kan trouwens ook aan de bewoners ten goede komen. Het bestuur houdt daarmee volgens de heer Breedveld met zijn oppositie tegen een nieuwe parkeergarage, te weinig rekening. In de Hart van de Stadkrant nr. 90 verklaart het bestuur zich zelfs in algemene zin tegen activiteiten die autoverkeer naar de binnenstad oproepen.

Van bestuurszijde wordt hierop geantwoord dat dat laatste inderdaad een wat pretentieuze formulering is. Het bestuur blijft echter bij zijn oppositie tegen nieuwe en grote parkeergarages in de binnenstad, omdat het vreest voor verstopping van de binnenstad. Deze is niet berekend op de verkeersstromen die dergelijke garages oproepen. De heer Breedveld wordt uitgenodigd zijn eigen standpunt uit te dragen in de wijkkrant.

g. *Bouwen en wonen*

Franceline Hendrikse-Pompe somt de belangrijkste bouwprojecten in onze wijken op.

■ Het Rijksmuseum voor Oudheden verandert vooral van binnen, maar kreeg ook een opbouw die zichtbaar en hoorbaar stoorde. Pas in de loop van 2000 zal het museum helemaal vernieuwd zijn.

■ Op het voorterrein van de Hortus Botanicus werden twee gebouwen gesloopt ten behoeve van een enorme kas met een winkel, wc's, kassa, ontvangstruimte, etc. Opening april 2000.

■ Voor de Instrumentenmakersschool op de hoek van het Rapenburg en de Nieuwsteeg werd een plan gepresenteerd dat in slechte aarde viel. Na de heftige reacties van omwonenden, maar ook van andere Leidenaren, is het in de ijskast gezet. Intussen verpaupert het langzaam.

■ Het oude U.B.-gebouw in de bocht van het Rapenburg is verbouwd tot Bureau van de Universiteit. De achterliggende tuin is helemaal nieuw aangelegd, niet helemaal tot tevredenheid van veel omwonenden die hechtten aan de oude, weelderige begroeiing.

■ De studentenvereniging Catena heeft haar gebouw in de Kolmakerssteeg verbouwd.

■ De werkzaamheden aan de kademuren en bruggen van de Vliet zijn voltooid. Er is in die periode goed en geregeld contact geweest tussen bewoners en de gemeentelijke projectleider.

(Nog) geen bouwwerkzaamheden, maar wel onderwerpen om goed in de gaten te houden:

■ *Binnenste Beter* heeft lange tijd stilgelegen en er is nog steeds geen nieuws te melden

■ Aalmarkt (zie ook punt 7)
Het Bureau Dröge heeft historische onderzoek gedaan naar gevels en gedeeltelijk ook naar binnenwerk van panden in het Aalmarktgebied. De resultaten liggen nu bij de gemeente. Projectontwikkelaar MAB heeft op verzoek van de gemeente zijn onderzoek in het Aalmarktgebied nader gedetailleerd.

Over de plannen van V&D is nog steeds niets bekend.

De monumentenbeheercommissie heeft zich uitgesproken tegen een plein voor de Waag en tegen de aanleg van een extra steeg. De rijksdienst monumentenzorg is daar eveneens tegen.

Ook bij het onderwerp bouwen en wonen blijkt dat de leden van de vereniging nauw bij (het uiterlijk van) de binnenstad betrokken zijn:

■ De heer Breedveld klaagt over de lelijke straatverlichting in de Raamsteeg. Terwijl overal in de binnenstad straatverlichting naar oud model is geplaatst, zijn in de Raamsteeg moderne lantaarns te vinden. Mevrouw Richel merkt op dat dat aan de



Garenmarkt eveneens het geval is. De gemeente weigert echter deze moderne straatverlichting te vervangen voordat zij afgeschreven is.

■ Mevrouw Richel ziet graag genoteerd dat de plannen voor de herbouw van vijf woningen aan de Garenmarkt geen genade hebben gevonden bij de omwonenden. De geprojecteerde huizen zijn te hoog, de te gebruiken materialen detoneren in de historische omgeving. Van Praag antwoordt dat hij de zienswijze van mevrouw Richel deelt en dat hij de actie van de bewoners mede draagt (zie ook laatste nummers van de Hart van de Stadkrant). Een gesprek van de (bijna voltallige) bewoners van de Garenmarkt met de Welstandscommissie leverde echter niets op en een later gesprek met de gemeente evenmin. Het project schijnt niet in tegenspraak met het bestemmingsplan te zijn. Onderzocht zal worden of er nog andere gronden zijn om bezwaar te maken.

■ Er wordt verder gevraagd naar de plannen voor de instrumentmakerschool aan het Rapenburg. Het gebouw staat momenteel te verloederen. Het bestuur deelt mee dat een nieuw plan van architect Veldman bij de gemeente circuleert. De dakvorm zou traditioneler worden en de raamverdeling zou de verticale lijnen meer benadrukken. Het plan schijnt bij de gemeente nog omstreden te zijn.

■ Verder wordt gevraagd naar de plannen m.b.t. het 'Rijnlandblok'. Het bestuur denkt dat het hier gaat om de schepping van appartementen zonder dat de gevels worden gewijzigd. Voor de binnenstad is dit een goede zaak. De woonfunctie wordt erdoor versterkt. Niet alle leden zijn er overigens zo zeker van dat de panden van buiten hetzelfde blijven. Het bestuur zal de zaak in de gaten houden.

5. Financiën

De penningmeester geeft toelichting op het financieel overzicht met bijbehoren verslag over 1999. De teruggave van een bedrag aan de gemeente was onvermijdelijk. Wij worden niet verondersteld een reserve op te bouwen, behoudens voor bijzondere gebeurtenissen. De vereniging moet dus meer activiteiten ontwikkelen.



De kascontrolecommissie, bestaande uit de leden Wieles en Gerritsen heeft het financieel verslag goedgekeurd. De penningmeester is hiermee gedechargeerd. De nieuwe kascontrolecommissie zal bestaan uit de leden Gerritsen en Breedveld.

6. Verkiezing nieuw bestuur

Jessica de Lannoy is vanwege gezinsuitbreiding afgetreden als bestuurslid. Bestuur en leden zijn haar erkentelijk voor haar bijdrage aan de bestuursactiviteiten over de afgelopen drie jaar. De termijn van de bestuursleden Hans Slot, France-line Hendrikse-Pompe, Ineke Stoop en Carlo van Praag (Hart van de Stadkrant) is verstreken. Zij stellen zich opnieuw beschikbaar. Verder is Arjan Bosman bereid tot het bestuur toe te treden. De vier kandidaten worden door de ledenvergadering bij acclamatie verkozen. Zie voor de samenstelling van het huidige bestuur het colofon op de achterpagina.

7. Aalmarktproject

Verkeerskundig onderzoek heeft uitgewezen dat de verkeersafwikkeling rond de Aalmarkt na de bouw van een grote parkeergarage aan de Boommarkt een probleem kan worden. De vereniging heeft bij herhaling gepleit voor een Aalmarktgebied met een kleinschalige invulling waarin de woonfunctie centraal blijft. Daarvan getuigen o.a. artikelen in de Hart van de Stadkrant en het Leidsch Dagblad.

RIJSTTAFELN IN
INDONESISCH RESTAURANT



ANAK BANDUNG

Wellicht de lekkerste rijsttafel

Dagelijks geopend van 17.00 -23.00 uur.
GARENMARKT 24A, 2311 PJ LEIDEN
TELEFOON 071-512 53 03

ITALIAANSE KLEERMAKERIJ

Sartoria d'Alessandro

handgemaakte kostuums, kostuums op maat
nieuwe rij 35 leiden 071-5147565

Omdat het voorkeursrecht van de gemeente in het Aalmarktgebied dreigde af te lopen, heeft de gemeente een concept-Voorontwerp Stadsvernieuingsstructuurplan doen verschijnen. Hierop hebben velen gereageerd, onder andere de vereniging. Anton van Geyt heeft in zijn nota *Zienswijze op het Stadsvernieuings Structuurplan Aalmarkt eo* (maart 2000) het voorontwerp zeer volledig en kritisch doorgelicht. De nota is in het bezit van het bestuur.

Naar aanleiding van de Aalmarktplannen ontstaat een discussie over de vraag wat het betekent dat een gebied *beschermd stadsgezicht* is. De juridische consequenties van deze status zijn, naar enkele van de aanwezigen vermoeden, niet groot.

8. Onderhoud van de binnenstad

Ineke Stoop vindt dat de stadsreiniging te wensen overlaat. Bewoners moeten hun vuilnis voor 7 uur 's ochtends buiten zetten. Deze ietwat onrealistische eis veroorzaakt dat vuilniszakken al vroeg op de avond van tevoren worden buiten gezet, terwijl ze pas aan het eind van de ochtend worden opgehaald. Ruim gelegenheid voor katten, meeuwen en kroeglopers om de zakken open te rijten het vuilnis over straat te verspreiden. De milieupolitie lijkt weinig actief. Behalve de bewoners zijn ook de markt en soms restaurants een bron van verspreid vuilnis. Ook hierop reageert de gemeente te laks. Misschien moeten de bewoners hun zorg over de vervuiling van de stad eens op ludieke wijze tot uitdrukking brengen. We zouden de gemeente eens kunnen assisteren bij het schoonmaken van de buurt om daarna een feestje te laten plaatsvinden. De aanwezigen reageren enthousiast op dit voorstel. In de wijkkrant wordt hier op terug gekomen.

Een andere bron van ergernis is de slechte toestand van een aantal straten in de Pieterswijk. De bezwaren van de bewoners tegen het plan *Binnenste beter* zijn blijkbaar voor de gemeente aanleiding geweest het onderhoud te staken. De Actiegroep *Straatarm, steenrijk* heeft bij herhaling aangedrongen op verbetering, maar spreekt voor dovemansoren. De heer van Veen (aanwezig als bewoner, maar als raadslid goed op de hoogte van gemeentelijke plannen) verwacht het lopende jaar geen actie meer van de gemeente. Daaraan is volgens hem ook de onderbezetting op het Stadsbouwhuis debet. De ALV neemt geen genoegen de toestand en vraagt het bestuur om zich

hierover schriftelijk tot de gemeente te richten. Het bestuur zegt dit toe.

Ten slotte is er het probleem van een aantal sterk verwaarloosde panden in de buurt die een trieste aanblik bieden en zonder ingrijpen misschien zelfs verloren gaan. Kan de vereniging daar wat tegen ondernemen? De mogelijkheden zijn niet groot. Alleen als een pand gevaar oplevert voor zijn omgeving, kan de gemeente ingrijpen.

9. Andere ontwikkelingen in 2000

Het voor Koninginnedag aan de leden beloofde bloemzaad is nog niet bij de Hortus gearriveerd. Bewoners die graag een zakje ontvangen worden op een lijst gezet.

Een aantal leden vindt de veiligheidsmaatregelen rond het bezoek van de Koningin buitensporig. De bewoners van de buurt ondervinden hiervan groot ongemak. Het bestuur zal een brief van die strekking aan de gemeente doen toekomen.

10. Jubileum.

Het 25-jarig jubileum van de vereniging is in 2001. Een commissie bestaande uit de voorzitter en de leden Wieles, Van Noord en Breedveld zal zich buigen over de te organiseren festiviteiten. Van Gelderen zou graag activiteiten zien die een breed publiek bereiken. Het jubileum moet naar buiten gericht zijn en niet alleen gericht op leden.

11. W.v.t.t.k

Het bestemmingsplan Pieterswijk is uitgesteld. Er wordt nu prioriteit gegeven aan het Aalmarktgebied. De wijkvereniging zal t.z.t. deelnemen aan de gesprekken over een nieuw bestemmingsplan in de Pieterswijk.

Het gebouw van het Kamerling Onnes Laboratorium zal ingrijpende veranderingen ondergaan, vooral intern. Voorgevel en zijgevel blijven vermoedelijk in tact.

De vereniging heeft dit jaar een boom gesponsord in de Hortus. Verder leverde zij een kleine bijdrage aan het Bakkerssteegconcert.

	SPECIAALZAAK VOOR THERAPEUTISCHE ELASTISCHE KOUSEN BANDAGES, MEDISCHE HULPMIDDELEN
	Mevr. J.J. Dickhoff v.d. Linden
Ziekenfondsleverancier Geopend maandag 13-17 uur, dinsdag t/m vrijdag van 9-17 uur of na telefonische afspraak Doezastraat 27 2311 HA Leiden Tel. 071-513 27 45	

Koningin, keizer, admiraal, Leiden doen ze allemaal

In de maanden april en mei hebben zowel onze koningin als de Japanse keizer onze wijk bezocht. Welke wijk in Nederland kan bogen op eenzelfde score? De bezoeken hebben Leiden natuurlijk nieuw aanzien bezorgd. Helaas heeft het bezoek van de Koningin ook minder plezierige kanten gehad. We doelen op de beperking van de bewegingsvrijheid van bewoners en bezoekers van de Pieterswijk. De noodverordening heeft veel publiciteit gehaald, zelfs in de landelijke media. Diverse juristen vroegen zich af of de noodverordening wel rechtsgeldig was.

Tijdens de ALV zijn over het bezoek van de koningin vragen gesteld. Wij hebben toegezegd een brief naar de gemeente te sturen over de maatregelen rond Koninginnedag en dat is ook gebeurd. In de brief hebben wij onze zorgen kenbaar gemaakt over de beperkte bewegingsvrijheid van bewoners en bezoekers van de Pieterswijk, de

trage informatievoorziening over de te nemen maatregelen, de korte termijn voor het aanvragen van bezoekersbrieven en de veraf gelegen parkeeralternatieven.

Uiteindelijk is het bezoek van de koningin zonder problemen verlopen. Het was vrij rustig in de stad. Waarschijnlijk hebben de berichten over de noodverordening hun vruchten afgeworpen. Volgens een journalist was de controle tegen het einde van de ochtend beperkt. Zo kon hij ongehinderd van de ene sector naar de andere sector lopen. Opvallend was dat het bezoek van de Koningin aan Katwijk in de pers meer aandacht kreeg dan het bezoek aan Leiden.

Dat het in Leiden er ook ontspannen aan toe kan gaan bleek een kleine maand later. Keizer Akihito maakte ontspannen een wandeling over het Rapenburg. Voor dit bezoek was blijkbaar geen noodverordening nodig.

Arjan Bosman



De Langebrug wordt fietsvrij gemaakt. Foto: Hans Slot

Wijkverenigingen praten met burgemeester Postma

Eind maart hadden de gezamenlijke wijkverenigingen uit de binnenstad (de Put, Pancras West, Maredorp, Hogewoerd e.o., en onze eigen vereniging) een gesprek met burgemeester Postma. Het doel was de burgemeester te informeren over de verenigingen. Gedurende het gesprek van ongeveer een uur zijn de volgende onderwerpen de revue gepasseerd:

Communicatie: vanuit de wijkverenigingen wordt geconstateerd dat de communicatie met de gemeente vaak moeizaam verloopt. Het blijft moeilijk ruim op tijd geïnformeerd te zijn over ontwikkelingen. Ook antwoorden op verzoeken duren vaak lang, blijven geheel achterwege of komen nooit verder dan een ontvangstbevestiging van de postkamer van het gemeentehuis. Een recent voorbeeld is nog het parkeerbeleid waarover niet systematisch door de gemeente is gecommuniceerd met de bewoners.

Parkeren: In vervolg op de hierboven reeds gemaakte opmerking, blijft hierbij de irritatie dan er nog steeds niet consequent wordt gecontroleerd. Het vinden van een parkeerplaats is vaak reeds moeilijk genoeg. Het wordt soms ondraaglijk als blijkt dat vele plekken ingenomen worden door niet vergunninghouders. Een situatie die vooral voorkomt in de avonduren en in bepaalde stukken van de binnenstad ook op zondag.

Horeca: Benadrukt wordt hierbij dat het nieuwe sluitingstijden regime gepaard zal moeten blijven gaan met consequente controle op handhaving. Inzet blijft dat het nieuwe systeem uiteindelijk moet bijdragen aan een vermindering van de

overlast. Terrassen, hoe gezellig ook, worden na een bepaalde tijd een bron van overlast. Nota is genomen van het feit dat het nieuwe sluitingstijdenregime na drie jaar zal worden geëvalueerd. Voor klachtenregistratie is het handig dat hiervoor één centraal nummer bestaat. Als laatste komt de vraag op of in Leiden niet een actiever beleid gevoerd kan worden om algemene overlast van 'uitgaan in de binnenstad' te verminderen. Hiervoor wordt verwezen naar andere steden als Utrecht.

Evenementen: Het is zorgelijk dat op sommige locaties het aantal evenementen hoog is, dat sommige evenementen zeer laat worden aangemeld en bovendien de geluidsbelasting hoog is. De wijkverenigingen hebben verschillende malen een procedure aangespannen bij de rechter. Aan de gemeente wordt in overweging gegeven om arbitrage aan te vragen over toegestane geluidsbelasting bij evenementen. Dit betreft dan vooral de vraag in hoeverre de categorie 3 evenementen (meer dan 85 decibel) strijdig zijn met algemene milieunormering. De gemeente zal zich hierop beraden.

Diversen: Zorgpunten in de binnenstad: brandveiligheid in verhuurde panden (wordt hierop systematisch gecontroleerd door de brandweer?), prostitutie beleid en beleid t.a.v. coffeeshops (waarom die grote concentratie in de binnenstad en waarom heeft Leiden vergeleken met bijvoorbeeld Den Haag waar ze 1 coffeeshop per 25.000 inwoners hebben, zoveel coffeeshops?)

De sfeer tijdens het gesprek was open en constructief, uiteraard meer informierend dan dat er besluiten zijn genomen of toezeggingen zijn gedaan. Afsproken is eind 2000 een volgend onderhoud te hebben.

Hans Slot

Wij helpen elke week honderden mensen

aan het werk!

Zullen wij ook voor u

aan het werk gaan?

Luba Leiden
Kort Rapenburg 10,
tel. 071-5140341

Luba
Uitzend
Buro
LUBA

**LUBA . MENSEN WAAR JE
WAT AAN HEBT .**

BURGERSDIJK & NIERMANS
» TEMPLUM SALOMONIS «

BOEKHANDEL • ANTIQUARIAAT
VEILINGHUIS
SINDS 1894

NIEUWSTEEG 1, 2311 RW LEIDEN 071 • 512 10 67
WEB-SITE: WWW.B-N.NL

Brief aan B&W: het LVC

Op 24 mei jl. heeft de voorzitter van de vereniging een brief aan de gemeente gestuurd, waarin de geluidsoverlast van het LVC aan de orde werd gesteld. De tekst volgt hieronder.

Of het komt doordat het LVC midden in het plangebied Aalmarkt ligt is niet geheel duidelijk, wel lijkt het duidelijk dat het aanpakken van bouwkundige problemen en bijvoorbeeld ook het tegen gaan van geluidsoverlast op een minimalistische wijze wordt aangepakt. In documentatie over het Aalmarktproject lees ik dat het voornemen bestaat om het LVC op een andere lokatie te vestigen en dat dan tegelijkertijd geheel moet worden voldaan aan de normen voor geluid. Ik mag toch hopen dat er ook in de oude situatie alles aangedaan wordt om de geluidsoverlast binnen de toegestane normen te houden.

Op gezette tijden hebben omwonenden duidelijk last van de LVC geluiden. Ik zou dan ook graag van u vernemen of bij het LVC akoestische metingen zijn verricht en of er op basis hiervan plannen zijn gemaakt om geluidsoverlast/normoverschrijding tegen te gaan.

Hans Slot

Brief aan B&W: Sociale Dienst

Op 23 mei jl. heeft de voorzitter van de vereniging een brief aan de gemeente gestuurd over het gebouw van de sociale dienst. Hier de tekst.

Activiteiten rond de Aalmarktplannen vragen ongetwijfeld veel uw College en het ambtelijk apparaat van de gemeente. Gelukkig kan ik constateren dat het niet betekent dat het ontwikkelingsproces in de rest van de binnenstad stil ligt. Een voorbeeld is o.a. de ontwikkeling van het Kamerlingh Onnes complex.

Met betrekking tot dit deel van de binnenstad vragen wij ons als wijkvereniging af wat de plannen zijn met de gebouwen waar nu nog de sociale dienst is gevestigd. Kunt u ons hierover reeds informatie verstrekken?

Hans Slot

Brief aan B&W: coffeeshop

Als reactie op de vestigingsaanvraag voor een coffeeshop in de Doezastraat hebben zowel de Haanstraschool als de Lucas van Leydenschool via hun medezeggenschapsraden bezwaar gemaakt. Bovendien hebben op beide basisscholen ouders handtekeningen verzameld. De directeur van de Lucas van Leydenschool en verscheidene buurtbewoners hebben ook bezwaar gemaakt. Het bestuur van de wijkvereniging heeft op 20 april jl. de volgende brief aan de gemeente gestuurd:

In de gemeenteberichten van vrijdag 7 april jl. werd melding gemaakt van een aanvraag om in de het pand Doezastraat 9 een coffeeshop te vestigen waar softdrugs zullen worden verhandeld. De wijkvereniging maakt tegen dit plan bezwaar op twee gronden.

Ten eerste bevinden zich binnen hetzelfde bouwblok twee basisscholen: de openbare Lucas van Leyden-school, waarvan de ingang zich in de Molensteeg bevindt. Dat is minder dan 50 meter van het beoogde pand vandaan. En de Haanstraschool aan het Rapenburg, ongeveer 120 meter van het beoogde pand verwijderd.

Ten tweede ligt het van der Werff-park schuin tegenover Doezastraat 9. Hoewel de laatste tijd het park iets veiliger lijkt te zijn geworden, zijn wij van mening dat het vestigen van een coffeeshop in de directe nabijheid van het park voor de buurt bepaald geen verbetering is. De overlast en het gevoel van onveiligheid zullen o.i. toenemen. Wij vragen u daarom aanvraag van een verlot op grond van artikel 15 van de Drank- en horecaverordening van de gemeente Leiden voor een coffeeshop in Doezastraat 9 niet te honoreren.

Franceline Hendrikse-Pompe



FIRMA DE GEUS

Specialiteiten: Boerenkass - Wijnen - Dieetartikelen

DOEZASTRAAT 8 - 2311 HB - LEIDEN

DRUKKERIJ • ZETTERIJ • REPROSERVICE

van der Linden

OFFSET • LICHTDRUK • FOTOCOPIE • LEIDEN

Vliet 4^a-6 2311 RE Leiden Tel. 071-512 08 15 Fax 071-513 30 06

Vinger aan de pols

Eind april is de nieuwe wintertuin van de *Hortus Botanicus* officieel geopend door de koningin en de Japanse keizer. Het is een heel grote en mooie kas geworden, met een goed leescafé en een uitgebreid assortiment in het winkeltje.

Tijdens een informatie-avond op 27 april jl. zijn de plannen voor het *Kamerlingh Onnes complex* gepresenteerd. In dit bouwblok tussen Steenschuur, Nieuwsteeg, Zonneveldstraat en Langebrug wil de universiteit de hele rechtenfaculteit vestigen, nu verspreid is over verscheidene lokaties. Er komen kantoren, college- en tentamenzalen, fietsenstallingen, faculteitsrestaurant en in het midden een grote bibliotheek met studiezaal. De ingang komt in het midden van de gevel aan de Steenschuur. Dit zal de duidelijkste verandering zijn aan het rijksmonument dat het oude Kamerlingh Onnes Laboratorium is. Ingrijpend zijn de veranderingen aan de andere gevels: vooral in de Zonneveldstraat is een complete facelift gepland. Erg fraai is die gevel nu niet, maar omwonenden zijn niet overtuigd van het nieuwe plan. Bovendien zou de nieuwe gevel 80 cm voor de huidige gevel komen, waardoor de drie prachtige kastanjes mogelijk in gevaar komen. Wij houden u op de hoogte. Voor meer informatie kunt u contact opnemen met Dhr. W. de Wolf (projectcoördinator), ☎5165757.

Omwonenden van het *Bureau van de universiteit* aan het Rapenburg hebben klachten over de overkapping van de fietsenstalling, die niet conform de bouwvergunning aangebracht. De gemeente geeft de universiteit alsnog de gelegenheid om een vergunning aan te vragen. Dit is een standaardprocedure, die het normale traject binnen de

gemeente, dus inclusief advies van de welstands- en monumentenbeheercommissie en eventuele bezwaarschriften, moet doorlopen. Dit is misschien ook het geval voor de zonneschermen van het Bureau, waarvan niet helemaal duidelijk is of zij van het model zijn waarvoor de bouwvergunning is verleend.

Het blok van het oude *Hoogheemraadschap* tussen Langebrug, Berkendaalstraat en Pieterskerkgracht wordt te koop aangeboden. Het bestaat uit acht delen, die als casco verkocht worden. In een chique brochure geeft de Leidse makelaardij HRS wat vage impressies van de prachtige woningen die er kunnen komen.

De gemeente heeft het Rijksmuseum voor Oudheden aan het Rapenburg vergunning verleend voor verdere verbouwingen, maar niet voor de ingrijpende veranderingen die het museum in de voorgevel wilde, nl. de ramen doorbreken tot vrijwel stoepniveau. Het bestuur van de wijkvereniging had hiertegen ook bezwaar gemaakt. De veranderingen die het museum binnenshuis wil doorvoeren, moeten ook bescheidener zijn dan gepland.

Op 20 april jl. heeft het bestuur een brief geschreven aan de gemeente over de deplorabele *bestrating* van de Klokksteeg, Pieterskerkhof, Nieuwsteeg, Herensteeg en Scheepmakerssteeg. Wij hadden gehoopt dat het bezoek van de Koningin aanleiding was om onderhoud te plegen, nu het project Binnenste Beter een slapend bestaan lijkt te leiden. Uit de kranten vernamen wij dat Leiden voor de actie 'Red de historische binnenstad' 2,5 miljoen gulden van het Gemeentefonds krijgt. Reden te meer voor het noodzakelijke onderhoud!

F. Hendrikse-Pompe

ALLEEN AL OM DE SERVICE



LEIDEN, AALMARKT 12-14-15-16, TEL.: 071-5121782
SPECIAALZAAK IN AUDIO-VIDEO CASINOORDER MET GOED KLEINBUSHOUDELIJK

Zonder dat uw of onze burens daar last van hebben
verzorgt danssalon In Casa uw borrel of feest
vanaf 50 personen

in Casa

Lammermarkt 100 - Leiden
Tel. 071-5130445 / 5124938
Fax 071-5143956
<http://www.xs4all.nl/~incasa>

Bedrijfsfeesten
Personeelsfeesten
CD/muziek - presentaties
Dealer/bedrijfsdagen
Productpresentaties
Themafeesten/modeshows
Recepties/bruiloften
Afstudeerborrels/feesten
Jubilea/reunies

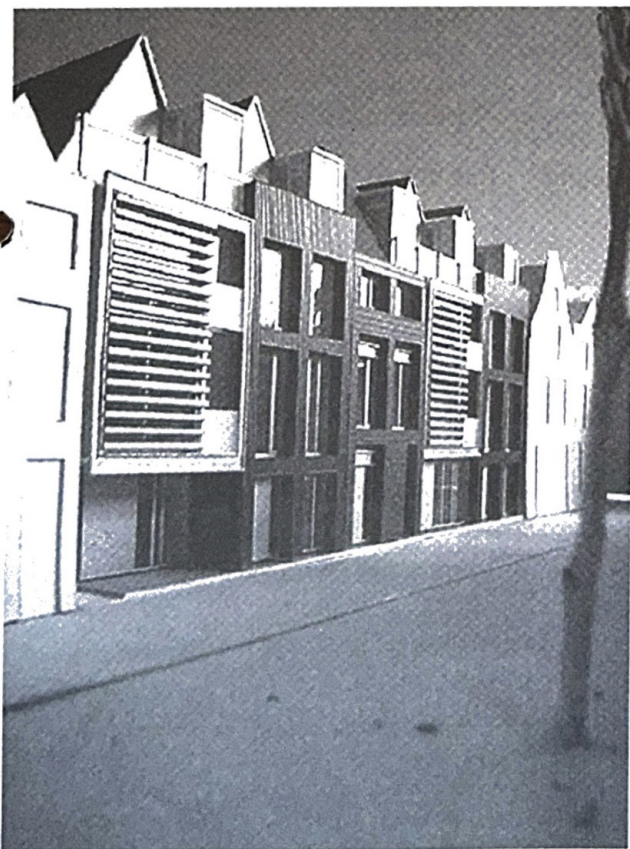

Het gat van de Garenmarkt (boven)
Links ziet u een detail van de maquette waarbij
het gat is 'gevuld'.
Bron: architectenbureau Hoenders, Dekkers en
Zinsmeister



FIRMA DE GEUS
Specialiteiten: *Boerenkaas - Wijnen - Dieetartikelen*
DOEZA STRAAT 8 - 2311 HB - LEIDEN



Ook interieur artikelen
en zijden bloemen
HOSMAN Bloemsierkunst
Breesstraat 115. tel. 5121192. t.o. het Stadhuis

Vereniging digitaal

Hoewel de bestuursleden van de wijkvereniging elkaar regelmatig met e-mailtjes bestoken, verloopt het contact met de leden nog op papier. Sinds kort is daar verandering in gekomen. De vereniging heeft namelijk een eigen e-mail adres:

hart.van.de.stad@eudoramail.com

Via dit adres kunt u lid worden, stukjes voor de krant opsturen en belangwekkende onderwerpen onder aandacht van het bestuur brengen. Als u de stukken voor de ledenvergadering digitaal wilt ontvangen, stuur dan even een berichtje en vertel aan welk formaat u de voorkeur geeft (word, wordperfect, pdf, html).

Een eigen website is er nog niet. Op zich zou dat niet zoveel moeite kosten om te maken, maar een

site is pas aantrekkelijk als er regelmatig nieuwe informatie op verschijnt. De tijd om een aantrekkelijke, actuele site te maken die uitnodigt tot discussie, ontbreekt ons helaas. Misschien dat een enthousiaste wijkbewoner zich aangesproken voelt? Stuur ons een mailtje.

In afwachting van een eigen site hieronder vast een aantal internet-adressen met informatie voor en over de wijk:

www.dsl.nl	digitale stad leiden
www.leidenpromotie.nl	veel informatie over uitgaan en winkelen
www.leiden.nl/gemeente	digitale stadhuis
www.hortus.leidenuniv.nl	de hortus botanicus
www.leidschdagblad.nl	Leidsch Dagblad
www.pieterskerk.com	Pieterskerk

Ineke Stoop

Het Bestuur van de Vereniging voor Pieters- en Academiewijk en Levendaal-West is sinds oktober 1998 samengesteld als volgt:

naam	functie of aandachtsgebied	adres	postcode
Hans Slot	voorzitter, horeca	Langebrug 20 F	2311 TL
Ineke Stoop	secretaris	Aalmarkt 13	2311 EC
Mark Meelker	penningmeester	Aalmarkt 11	2311 EC
Franceline Hendrikse-Pompe	bouwen, wonen, verkeer	Vliet 33	2311 RD
Jessica de Lannoy	evenementenbeleid	Hoefstraat 11	2311 PN
Carlo van Praag	Hart van de Stad krant	Hoefstraat 65	2311 PR

Het adres van de Vereniging is: Postbus 11016 2301 EA Leiden (tel. 071 5145684)

Erevoorzitter: R.J. van Cruijssen

Erelid: J.J.M. Gerritsen

Bij deze geeft (naam): telefoon: e-mail:
 adres: postcode: met ingang van: zich op als
 lid/donateur van de Vereniging voor Pieters- en Academiewijk en Levendaal-west, en verklaart
 de contributie/donatie ad f te hebben overgemaakt op giro 366 44 16 van de vereniging.

Leiden, (datum)

..... (handtekening)

De contributie bedraagt per jaar f 10 per gezin of f 7,50 voor eenpersoonshuishoudens.

Opgaven afgeven bij een van de bestuursleden of zenden aan Postbus 11016, 2301 EA Leiden
 e-mailen mag ook: hart.van.de.stad@eudoramail.com

Hoog in de Pieterskerk

Op 27 mei fietste ik over de hobbelige Kloksteeg naar de Pieterskerk. Rond half 6 zou de rondleiding beginnen door de Pieterskerk. Net niet miselijk stapte ik af. Bij de Pieterskerk werden de wijkbewoners ontvangen met koffie en cake. Ton Boon vertelde in het kort over de bouw van de Pieterskerk en de vele uitbreidingen in de loop der eeuwen. Zo bleek dat de Pieterskerk ooit een 120 meter hoge toren had. Deze is een flink aantal jaren geleden, in elk geval voor de oprichting van onze vereniging, ingestort en nooit meer opgebouwd.

Er werden twee rondleidingen gegeven: een voor de dakhazen onder de bewoners en een voor de minder stoutmoedigen. De eerste rondleiding voerde ons over steigers, door dakgoten en tussen dakspanten. Tijdens deze tocht werd ook de bonte knaagkever getrotseerd. Vanaf de steigers was goed te zien dat lang aan de Pieterskerk is gebouwd. De zijde aan de Kloksteeg is opgetrok-

ken uit verschillende steensoorten die de last der jaren niet even goed hebben doorstaan. Op dit moment beraadt men zich over de wijze waarop men de Pieterskerk gaat restaureren.

De andere rondleiding hield zich meer bezig met het huidige gebruik van de Pieterskerk en de verbouwingen aan het interieur in verband daarmee. Zo zijn in bepaalde stukken van de Pieterskerk extra verdiepingen gebouwd voor kantoorruimtes. Ook de bewoners die kozen voor de rondleiding binnen hebben nader kennis gemaakt met de bonte knaagkever.

De rondleidingen duurde wat langer dan gepland. Dat had helaas tot gevolg dat de bijzonder smakelijke bitterballen enigszins waren afgekoeld. De volgende lading bitterballen bleek een stuk heter te zijn. Met een glaasje bier of fris kon de mond worden geblust. De rondleiding was bijzonder en organisatie was uitstekend. Hartelijk dank voor de goede zorgen!

Arjan Bosman



De vereniging op de steigers. Foto: Thijs Richel

Avontuur in de Pieterskerk

Nogmaals: Een bijzondere rondleiding op zaterdag 27 mei jl.

Ton Boon, directeur van de Stichting Pieterskerk, ontving ons met koffie en cake en vertelde iets over de ontstaansgeschiedenis van de kerk die zo beeldbepalend voor onze wijk is. Hierbij vind ik het verhaal van de 110 meter hoge toren die instort in 1512 (het geraas duurde drie dagen, de klok kwam in de steeg die sindsdien Kloksteeg heet, terecht) altijd weer spannend.

Het werd echter pas echt spannend toen de helft van de groep, waarbij ik mij aansloot, via de nauwe traptoren aan de ZW-zijde naar de trans klauterde. Daar klommen we onder toezicht van Paul Rietboom (restauratie-architect van Bureau Boudewijn Veldman) over het transhek heen, de steiger op die aan de West- en Zuidzijde is geplaatst ten behoeve van onderhoudswerkzaamheden.

Het uitzicht over de stad was schitterend, maar daar waren we niet in de eerste plaats voor gekomen. Van de deskundige leerden we over bakstenen met waterschade en Belgisch tufsteen met haarscheurtjes. Voor geen enkele situatie is een pasklare oplossing voorhanden bij zo'n historisch, in zekere zin organisch gegroeid gebouw. Daarom wordt er op kleine stukjes iets uitgeprobeerd (bv. uithakken en vervangen door mortel of nieuwe steen invoegen) en kijkt men na een half jaar hoe elk van de oplossingen zich houdt. Soms moeten ingrepen van voorgaande restauraties weer ongedaan gemaakt worden omdat die meer kwaad dan goed hebben gedaan, zoals het gecombineerd toepassen van materialen die zich bij uitzetting en krimp niet met elkaar verdragen. Vaak botsen ook de belangen van de commerciële exploitatie van de kerk en het gebouwbehoud. Snelle temperatuurschommelingen zijn funest voor de glas-in-loodramen, maar ook voor het orgel. Aan de andere kant moet het gebouw wel gebruikt worden om geen doods monument te worden.

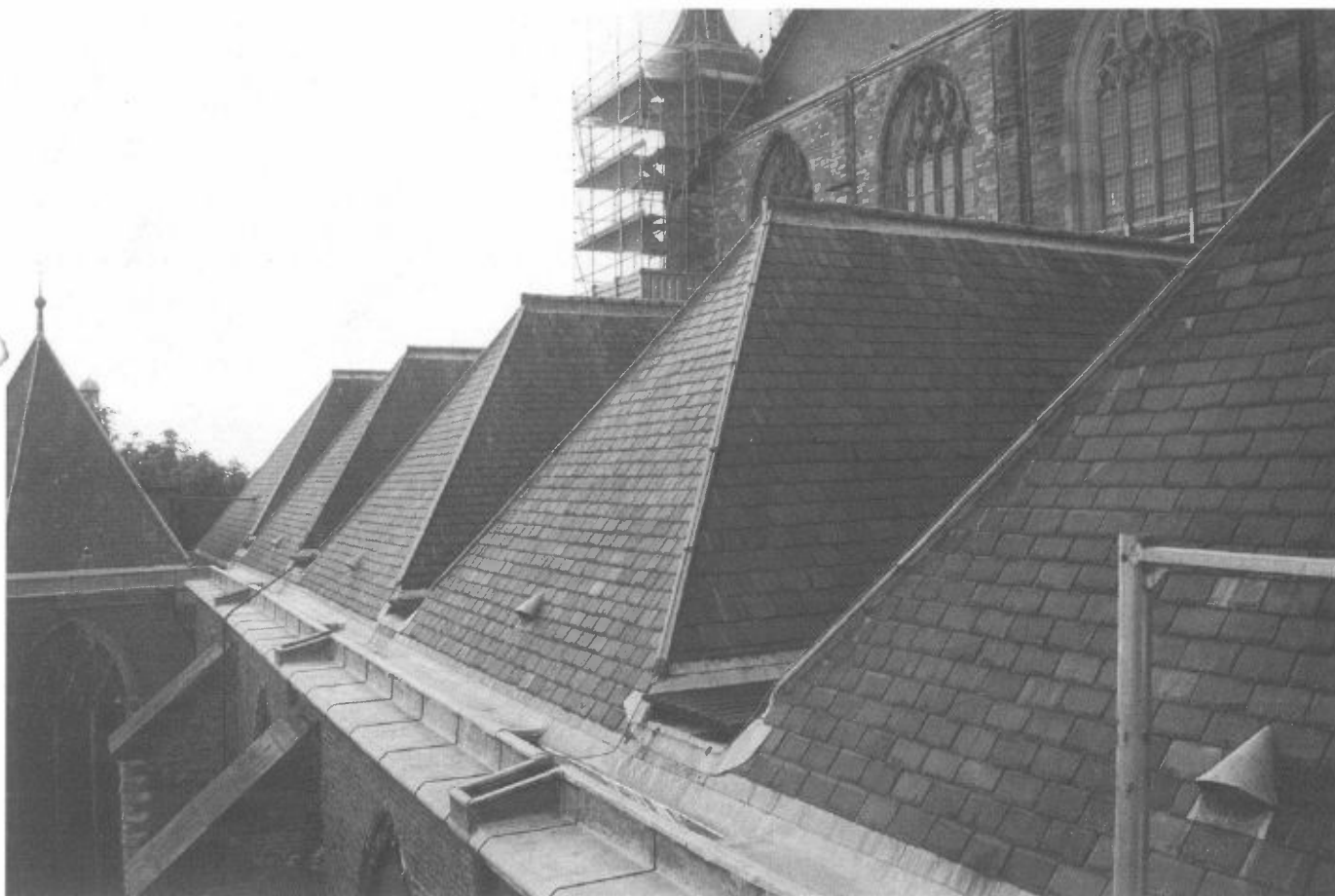

De leien daken van de Pieterskerk. Foto: Thijs Richel

Al pratend, kijkend en klauterend constateerden we dat 'een leien dakje' van dichtbij óók echt gladjes is. Via een comfortabel brede goot gingen we één van die geheimzinnige rode dakdeurtjes in en kwamen in een compleet onbekende wereld terecht: tussen de trekstangen en de balken van de houten kapconstructie, boven de gemetselde gewelven van de zijbeuken. Dit was echt kruip-door-sluip-door in het halfduister, met de als een soort bakstenen iglo's opbollende gewelfbogen links van ons. Een fascinerend gezicht. Verwaaid en bestoft namen we nog een staartje van de parallelrondeleiding mee door een kijkje in de Kerkmeesterkamer. Terwijl wij vooral de invloed van weer en wind op de kerk hadden kunnen aanschouwen, had de andere groep o.l.v. Ton Boon de schade van binnenuit opgenomen. Hier zijn vooral de activiteiten van bonte knaagkever en kleine houtworm zorgwekkend. Boon: 'Geef dus gul als de Stichting Pieterskerk komt collecteren.' Dat zullen we doen Ton! Het biertje na afloop smaakte uitstekend.

José Plevier



Oost-Indische kers

Er zijn nog zakjes zaad van de Oost-Indisch kers te krijgen bij de Hortus. Mocht u de zaai-instructie uit de vorige krant verloren zijn: op een zonnig plekje in de grond of een pot, liefst niet al te vruchtbare grond, en goed nat houden. Deze soort, de *Tropaeolum majus*, blijft niet laag aan de grond en moet een beetje geleid worden. Aan de éénjarige plant komen bloemen in alle schakeringen tussen geel en diep-oranje.

Franceline Hendrikse-Pompe

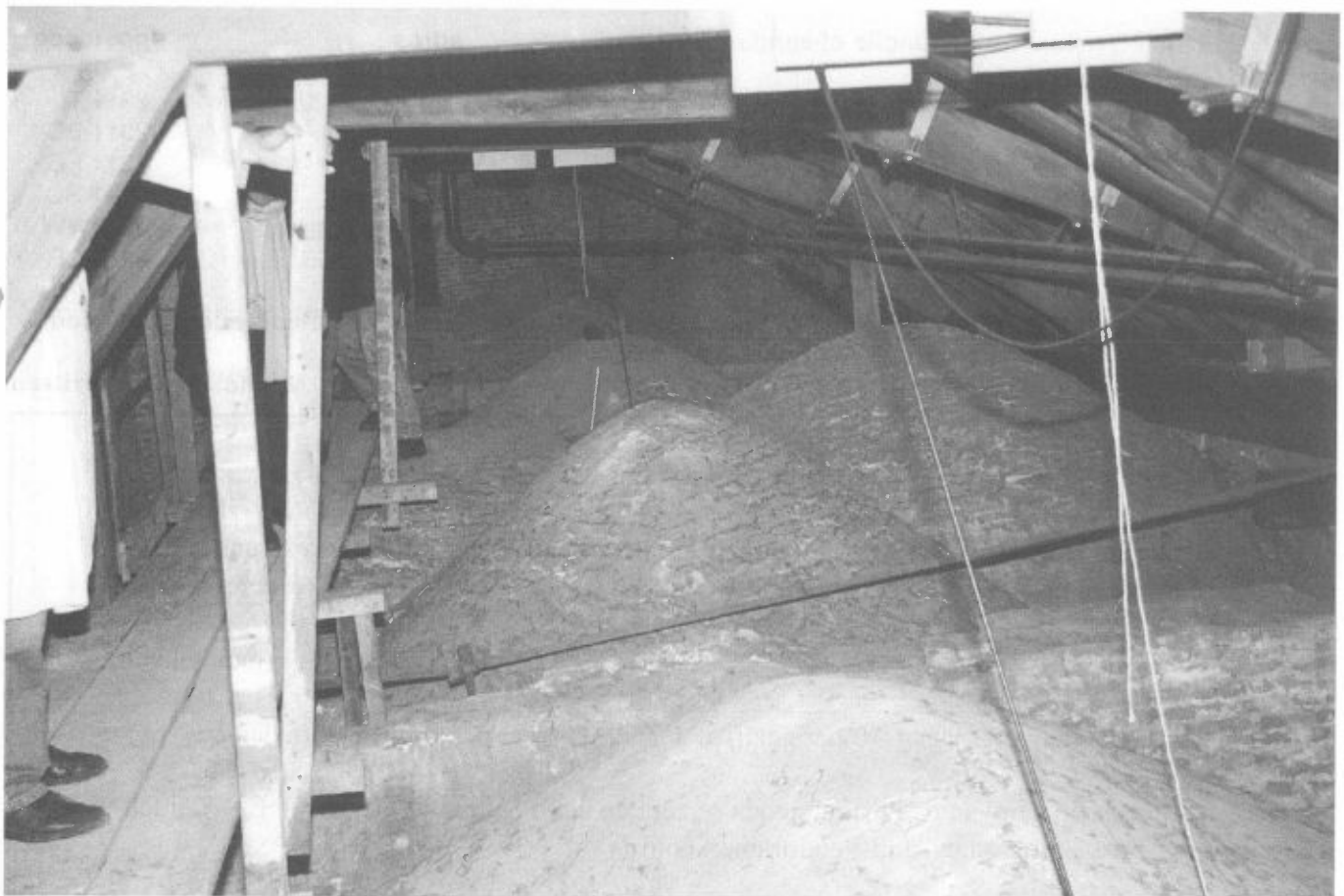

Tussen binnen- en buitendak van de Pieterskerk. Foto: Thijs Richel

Stichting Aalmarktgebied houdt Nieuwsbrief ten doop

Bezorgde Leidenaren die zich niet kunnen verenigen met de gemeentelijke plannen voor het Aalmarktgebied hebben besloten hun krachten te bundelen in de Stichting Aalmarktgebied. De stichting wil de stedelijke kwaliteit ter plaatse versterken. Centraal staat het behoud van de waardevolle panden die door de nieuwbouwplannen van de gemeente worden bedreigd.

De Stichting Aalmarktgebied is geen actiegroep die zich louter verzet tegen de gemeentelijke plannen, maar zij streeft wel naar het behoud van het monumentale karakter van het gebied. Daarbij kiest de stichting voor kleinschaligheid in plaats van grootschaligheid: geen megastores, maar kwaliteitswinkels en woningen in de huidige bebouwing rond de Aalmarkt.

De Stichting werkt samen met meerdere organisaties en belangengroepen. Met de buurt- en wijkverenigingen, het Cultureel Platform Leiden, de Vereniging Oud Leiden, het Cuypers Genootschap en de Bond Heemschut wil de stichting invloed uitoefenen op het Aalmarktproject.

Het bestuur van de stichting bestaat uit Caroline Han (voorzitter), Rob Onel (secretaris) en Joop Gijsman (penningmeester). Woordvoerders zijn Peter Cambier (cambier.vandermeer@planet.nl, ☎ 5220340) en Rob Onel (☎ 5143476).

Met de Nieuwsbrief wil de stichting u op de hoogte houden van haar activiteiten en van de gebeurtenissen rond het Aalmarktproject. Het eerste nummer verscheen in mei van dit jaar. Het is de bedoeling dat de Nieuwsbrief vier maal per jaar verschijnt.

Carlo van Praag

Het Bestuur van de Vereniging voor Pieters- en Academiewijk en Levendaal-West is sinds oktober 1998 samengesteld als volgt:

naam	functie of aandachtsgebied	adres	postcode
Hans Slot	voorzitter, horeca	Langebrug 20 F	2311 TL
Ineke Stoop	secretaris	Aalmarkt 13	2311 EC
Mark Meelker	penningmeester	Aalmarkt 11	2311 EC
Franceline Hendrikse-Pompe	bouwen, wonen	Vliet 33	2311 RD
Arjan Bosman	evenementenbeleid, verkeer	Rembrandtstraat 4	2311 VW
Carlo van Praag	Hart van de Stad krant	Hoefstraat 65	2311 PR

Postbus 11016 2301 EA Leiden telefoon 071 5145684 e-mail: hart.van.de.stad@eudoramail.com

Erevoorzitter: R.J. van Crujssen

Erelid: J.J.M. Gerritsen

Bij deze geeft (naam): telefoon: e-mail:
 adres: postcode: met ingang van: zich op als
 lid/donateur van de Vereniging voor Pieters- en Academiewijk en Levendaal-west, en verklaart
 de contributie/donatie ad f te hebben overgemaakt op giro 366 44 16 van de vereniging.

Leiden, (datum)

..... (handtekening)

De contributie bedraagt per jaar f 10 per gezin of f 7,50 voor eenpersoonshuishoudens.

Opgaven afgeven bij een van de bestuursleden of zenden aan Postbus 11016, 2301 EA Leiden
 e-mailen mag ook: hart.van.de.stad@eudoramail.com